朝鮮日報 夕刊
十九日(火)
本紙朝夕刊十二面
發行所 京城府太平通一丁目六一 朝鮮日報社
◆本社定期刊行物◆
朝鮮日報(月刊)「朝光」
同「女性」
同「少年」

海草精
ホルモン醫化學研究所

我二千米를隔하고 二萬의大敵과激戰中
十八日敵陣地를猛爆한後
忻口鎭高地完全占據

【原平鎭十八日發同盟】我後藤、猪鹿倉兩部隊는 忻口山脈 白水村部落에 據한 敵第十師 第八十五師 第六十三師의 主力約二萬을 攻擊하야 部落北方의 一角을 十八日午前十時 占據하고 部落東方에 據하야 頑强히 抵抗하는 敵約三千과 約二千米를 隔하야 激戰하고잇다

【原平鎭十八日發同盟】我 空의 挺身隊는 十八日〇〇根據地를 出發하야 忻口鎭山岳地帶로부터 敵陣地에 果敢한 爆擊을 敢行하는中이다

【原平鎭十八日發同盟】〇〇部隊의 我軍은 十八日 忻口山을 中心으로한 陣地에서 必死의 抵抗을 試하는 敵主力을 漸次壓迫하야 忻口鎭陣地「百米에잇는 敵의 主要高地를 激戰後 午後四時 完全히 이를占據하엿다 我軍은 다시 一千五百三十米高地及其附近의 高地를 攻擊하고잇는데 忻口鎭陣地一帶의 戰況은 刻刻으로 迫頭되고잇다

【原平鎭十八日發同盟】長野部隊는 十八日午後六時頃 敵의 十字砲火를무릅쓰고 丈隊의 山岳를 突擊하야 忻口山高地의 東半分을 占據하고 山上에서 敵과 約三十米를 隔하야 對峙하고 때마침 月光을 利用하야 必死로 抵抗하는 敵과 激戰하는中이다

【原平鎭十八日發同盟】十八日午後三時 大場、栗飯原兩部隊는 忻口鎭高地에 依據한 敵四十五師、五十四師、六十六師、百三師、百四師 獨立二十三旅 新編步十二旅의 主力約六萬을 擊破하야 千五百三十米西北方의 高地南方及東方의 高地를 占領、目下 前面高地의 敵을 攻擊中이다

【原平鎭十八日發同盟】十八日朝來 我曉空兩面의 猛擊에 견디지못하야 忻口鎭의 堅陣도 마침내 崩潰되고 我軍은 敵の死守하는 主要陣地를 午後四時 奪取하야 敵十米를 隔하고 依然頑强히 抵抗을 繼續하는 敵兵에對하야 攻擊을 續行、彼我의 發射하는 砲火는 月光과함께 山岳에 비치어 凄慘한 氣分에 싸여잇다 忻口鎭一帶의 占領은 刻刻으로迫頭되엿다

【原平鎭十八日發同盟】... 川村快速部隊는 綏遠西方十里에 잇는 察素齊에據한 敵을擊破하야 이를占領하고 同午後六時告를 擊退하드니 十九日午後一時

今曉午前一時
南京을夜襲爆擊
上海南支方面도空爆

【上海十九日發同盟】我海軍航空隊의 精銳部隊는 十九日午前一時頃 멀리 南京을 夜襲하야 敵高射砲彈의 亂射를 무릅쓰고大校場 飛行場 其他 軍事重要機關에 爆擊을 加하엿다

【香港十九日發同盟】我海軍은十七日 午後北海의 支那軍軍事施設에 砲擊을 開始하야 午後六時彼我間에 砲火를交하고 다시 十八日早朝부터 砲擊을 加하야 敵에게 多大한 損害를 與하엿다 그리고 지난十五日新寧鐵路公益阜方面의 支那軍事施設及同鐵路終點斗山의 敵에 對하야爆擊을加하고 다시 同日午前十時半頃부터 赤溪鹿海等의 支那軍駐屯地에 對하야 海空呼應으로 攻擊하야 多大한損害를 與하엿다

【上海十九日發同盟】海軍航空隊〇〇機는 今朝七時頃부터 閘北의 敵軍要陣地인 鐵道管理局及商務印書館의 倉庫에 精妙的確한爆擊을 行하야 敵陣을粉碎식혀다 鐵道管理局은 共同租界와의 境界線에 가까운 入層建物로 其二層에 堅固한陣地가 構築되여잇는데 我航空機는 二層怒에 爆彈이 드러갈수 잇슴만치 降下하야 神技하게的確한爆擊하고 商務印書館의 倉庫에도 爆彈을떠러 이를粉碎식이어 敵을慶怯케하엿다 그리고 午前十一時頃까지 反覆同方面에 爆擊을行하엿다

北의敵을 意外에 掃蕩하며 河北線의 光輝잇는 戰果를擧하엿다 또子牙河를 遡行한中部戰線의 我部隊는 京漢線의 東方의 敵을掃蕩하고 任邱永年을 占領하며 滄縣南端에 하나남은 大名方面의敵을 威嚇하고 잇는데 河北 平原中部의 武强深縣東鹿衡水의 攻略은 我軍이며 여는 滄縣되고 마리다 또 津浦線方面의 作戰軍은 山東平野北部에잇는 大黃河以南을 睥睨하고 잇다 如斯하야 我軍이 北支에 이는戰에 大膽한機動進하야 三個月로서 河北平定의 偉業을完成하고 北支五省에 赫赫한 皇軍의威武를 轟轟하게 을리엿다 如斯하야 程潛을 最高指揮로하는 京漢線方面의 支那軍은 殲滅되여가는 軍容을 어떠케할수도업시 大黃河를 最後의 一線으로하게 아니치못하고 山東의 韓復榘는 黃河前面에서 北支에 蠢動을繼續할뿐인데 包頭城이 陷落되고 大原이 危殆케되며 더욱 北支의 生命인 河北을잃은 南京政府의 北支抗日戰線은 全面的으로 潰滅되여가 떠야흐로 抗日을清算할때에 어르렀다고할것인바 腹裹한 北支那에 明朗한新北自治의 胎兒가 皇軍의 武威에 淸掃된 北支五省의 大産業에 內로부터 힘차게 呱呱의소리를 올리엿다

察哈爾〇〇軍
不滅의戰績

【天津十七日發同盟】我察哈爾〇〇軍은 察南晉北을席捲하고 다시綏遠의牙城 歸綏兩城을瞬時에 陷落시켜 察哈爾作戰上 戰史에 빛나는 凱歌를奏하면서 더욱西進하야 京綏線末端의要地 包頭를指目하고 一瀉千里의 猛攻擊

各旗蒙古王公主
蒙古結成에邁進

【包頭十八日發同盟】日蒙兩軍에 包頭에 入城한以來 烏蘭察布及伊克昭盟의 各旗 蒙古王公은 續續使者를 包頭에 派遣하야 日蒙兩軍의 包頭入城을 衷心으로 歡迎하고 그리고 蒙古人의 蒙古結成에 邁進하고잇는 德王과 下의 蒙古軍과 協力하야 漢民族의 壓迫과 搾取엄는 樂土建設及 外蒙을經由하야 南進하는 赤色魔手의 排擊에 擧絕할 用意가잇다는 旨를宣言하야 蒙古民族大同團結의決意를 表明하고 百靈廟에잇는 德王에게 傳達하기를 依賴하고 歸還하엿다

南京上海一帶
終日反覆爆擊!
荒鷲部隊威容에迎射敵機도別無
第三艦隊報道班發表

【上海十八日發同盟】第三艦隊報道班午後四時三十分發表
一、千田大佐가 指揮하는 海軍航空部隊는 今日午後四時中野少佐指揮部隊는 南京을 空襲 大校場飛行場의 爆擊을 決行、我海軍機의 威容에 依하야 迎射하려는 敵機도업고 防禦高射砲의 射擊도 도한 閉散하야 我編隊機는 悠悠美金山白相大廟附近의 附近을 어김업시 爆擊하고 上空을도라 勇壯한 爆擊을 決行한後 全機無事歸還하엿다
一、與、花本兩少佐가 指揮하는 部隊는 今夕閘北을 爆擊、又嘉彩中樞가 指揮하는部隊는 午後一時二十分南京停車場의 軍事列車를 爆擊하야 大破하고 陸上軍戰線及閘北前線에 協力敵陣地에 對하야 終日 反覆猛烈한爆擊을 決行하엿다

北支平定完成

【天津十八日發同盟】我京漢線作戰軍은 十八日마침내 河南省에 進入하야 十月三日의 保定攻略後二十四日 保定의 歷史的大會戰에依하야 敵陣에 敵民的大敗를 맛보게하야 石家莊의 最大戰線을 打破한以來 河北戰局에 一大轉動을 展開하고 다시 紅色大勢力으로 이르러서 肅然한 前線에 ...

佛、蘇兩國을爲始
支那에軍用機輸送
佛製百五十機、蘇製百五十機
蘇聯은飛行士도待機

【뉴욕十八日發同盟】뉴욕타임스紙는 十八日紙上 同紙上海特派員 하렛드·아벤드氏의 上海特電을 揭載하엿는데 右特電에依하면 佛蘇兩國을 爲始하야 諸外國으로부터 續續支那에 軍用機가 輸送되여잇다는 風說이 上海方面에 頻頻히 流布되여잇는 模樣이다 아벤드氏의 報道要旨는 如左하다

一、某米國士官으로부터 聞知한바에依하면 最近佛國으로부터 約百五十臺의 佛製偵察機가 支那로 輸送된模樣이다 內若干은 佛領 印度支那에 到着、同地에서 組成을完了한後 空路南京에 輸送될豫定이라한다

一、南京으로부터 上海에 到着한 某米國人 實業家의 말에 依하면 蘇聯製飛行機 百五十臺及操縱士가 莫斯科政府의 命令一下에 南京에 飛行하도록 待機하고 잇다한다

一、다시 濠洲人飛行士三名이 飛行機로 廣東經由南京에 到着하엿다고한다

一、目下南京에잇는 米人飛行士數名이 支那軍에 參加하도록 運動하고잇는데 支那政府當局은 米國輿論을 刺戟할까 念慮하야 此를拒絕하고잇다한다

南支邦人漁業에
英國의壓迫增大

【東京電話同盟】十七日香港發電에 依하면 香港의 「헤랄드」紙의報道에依하면 廣東에 요즈음 英國系漁業會社를設立하고 英國國旗를揭한 新式트롤船에依하야 漁業을 開始하려는新計劃이엇다는데 右는支那沿岸航行遮斷에依하야 支那漁船의漁業不能에 對處하려는것으로推測된다 廣東附近의 海南島東京灣方面에는 日産系의 漁船이出動하고잇는데 邦人의 漁業에對한 競爭的意圖를 가진것으로 도解釋된다 一方新嘉坡華僑의邦品排이코트運動에 進行되어 同地方의 邦商을壓迫하려는 英國當業者의 暗躍이盛行하는 形跡이엿서 最近南支南洋에서의 英國의 本邦當業者에對한 壓迫은 兩速度的으로 增加하며잇슴으로 外務當局은 그推移에對하야 深甚한注目을하고잇다

나치스黨機關紙
支那事變의論評

【伯林十九日發同盟】나치스黨機關「폴키쉐 베오바흐터」紙는 十九日朝刊紙上에 外報部長 벨할드氏의 論評을 揭載하야 英國에 아라비아人은 英國人과 猶太人의 挑戰에 對抗하야 自己의 權益을 爲하야 一戰을 辭하지아니 할것이라고 論하엿다 ...

寺內最高指揮官
南總督에게謝電

北支皇軍의 連戰連勝을 祝하야 ... 最高한 紳士도 그러나 最高한 御年齡에 地球의 支配와 未曉한者의 敎育을爲하야 疲勞하는模樣이다

九個國條約國會議
蘇聯參加表明
伊太利도參加乎

【紐育十八日發同盟】華盛頓電報 蘇聯大使 알렉산더·트로이노브스키氏는 歸任途中 十八日米國汽船으로 紐育에 到着하엿다 蘇聯政府의 九個國條約會議에 參加할意思가 어떠하냐는 新聞記者團에 對하야 蘇聯政府는 브뤼셀에서 九個國條約會議에 參加할用意가 잇다는言明을 左와如히 말하엿다

蘇聯政府는 九個國條約會議에 參加招請을 受諾하게 될것이다 民主主義諸國이 侵略的國家에 對하야 團結하야 當하면 世界平和를 招來하기는 困難치 안흘것이다 그러나 各國이 自進하야 平和運動에서 가지는 積極的 ...

諸항은 遺憾이다 다음에 記者團으로부터 「蘇聯赤軍이 極東國境地帶에 飛機와 戰車를 盛히 集結한다고 傳하는데 事實如何」라는 質問에 對하야 大使는 左와如히 말하엿다 現在蘇聯政府에서는 侵略者로 對空氣가 澎湃하여잇슴에 必要하면 政府는 어데나 필요한 兵器를 準備하고잇다 現在蘇聯에서는 工業의 躍進에 作物의 豐作 軍備充實等 어느것도 蘇聯史上 일즉 보지못한 盛況인 現狀이다

【羅馬十八日發同盟】伊太利政府 日支事變에關하야 ...

十八日九個國條約國會議에 對한 白耳義의 招請狀을 接受하고 目下參加可否에對하야 愼重檢討하는 中인대 十九日午前國務會議에 附議하야 正式決定하기로되엿다 從來 伊太利政府當局은 「聯盟下에 열리는 九個國條約會議에는 不參加할態度를 表明하엿스나 最近方針을 變更하야 大體로 會議에 參加할意思인데 十九日國務會議에서 正式決定하야 一兩日中에 回答을 發하리라고 觀測된다 方針을 變更하게된 理由에 關하야는 政府側으로부터 如何한 說明도 업스나 國際聯盟에서 論議되엿기 때문에 伊太利政府는 關心을 갓지안햇스나 今回의 九國會議는 白耳義政府로부터 招請을 바더섯슴으로 結局伊太利政府는 參加를 受諾하게될것이다

데비스米代表
十九日最終的打協

【華盛頓十八日發同盟】九個國條約會議의 米國主席代表 노만·데비스氏는 明十九日白堊館에 루즈벨트大統領을 訪問하고 會議에 對한 米國政府의 態度에 對하야 最終的協議를 豫定이다 會議에 臨할 米國政府의 態度에 對하야 여러가지로 憶測이 나오고잇스나 十八日國務省側은 左와如한 意向을 漏洩하엿다 데비스代表는 루즈벨트大統領 國務省當局과 連日協議하고 잇섯는데 國務省當局과 十分協議한後에 出發時日을 決定하기로 되엿다 그리고 其權限은 目下限界가잇는데 會議의使命은 特히 九個國條約違反事實을 調査하는 것이 안이라 ...

內鮮一體徹底化
內地各方面에 멧세어지
今日南總督發送

南總督은 半島二千三百萬 民衆이 今次事變勃發以來 銃後에 表示한 內鮮一體化의 强化 至誠과 誠意의 發露를 愛國의 赤誠을 內地朝鮮各方面에 發表하야 國民으로 內鮮一體가 되어 活躍하여야 할 意義를 强調한 멧세지를 十九日國民精神總動員强調週間最終日에 當하야 「內地諸君에게」라는 題目으로 發表하엿다

時事解說
九個國條約

一

日支紛爭問題로 國際聯盟總會는 지난六日 「日本의 行動은 國際法及條約에 違反된다」는 決議를 採擇하엿다。同日 米國國務省에서는 「日支紛爭에 關한 聲明」에서 日本의 行動은 九國條約及 不戰條約에 違反된다는 聲明을 發表하야 聯盟의 決議와 協力할 意思를 明瞭히 하엿다。

二

九國條約이라는 것은 日本 支那 米國 英國 佛國 伊太利 和蘭 白耳義 葡萄牙의 九國이 一九二二年二月六日 華盛頓會議에서 締結한 條約이다。

三

[illegible]

本年度豫算中
一億八千萬圓節約

【東京電話同盟】政府는 去八月二十四日의 閣議에서 支那事變發生에 基한 急激한 資金需要의 增大에 備하기爲하야 一部物資需要制限하야 모다資金及勞働力의 使用途를 整理할目的으로 本年度豫算의 節約을 行할 方針을 決定하엿는데 그後大藏省과各省間의 折衝하엿는데 그後 一般會計에서 一億八千百萬圓을 節約하기로 十九日閣議席上에서 一致를 보고 十二年度豫算節約에關한 件으로 附議決定하기로되엿다 節約額內容은 如左하다 (單位千圓)

一般會計	一八八、〇〇〇
特別會計	八四、〇〇〇
合計	二〇二、〇〇〇

右 特別會計中 國有財産整理基金等에 잇서서 重複된것) 內各會計間에 重複된 經費 節約額은 十三 ... 그리고 節約額은 主로 營繕費 土木費 海外派遣費等에 關한것으로 本年度決算에서 不用額으로된것과 次年度以降의 繰延額으로되는 것이다

上海一般狀況

【東京電話同盟】十九日海軍省에 達한 上海方面의 一般狀況은 左와如하다

一、虹口方面은 지난十四日以來 數回 敵의 砲擊을 蒙하고 特히 十七日夜는 敵의 曳火彈으로 避病院은 大火災를 이르켜소나 一般家屋으로부터 떠나 市內에는 動搖가 업기때문에 ...

定例局長會議

總督府定例局長會議는 十九日午前十時 十一時까지 總督府第一

孔祥熙上海歸着

【上海十八日同盟】英帝戴冠式支那特使로서 渡歐中이든 國民政府財政部長 孔祥熙는 香港으로부터 海路佛國汽船 세리크스·호세르號로 十八日午後六時上海에 歸着、곳 自邸에 入하엿다

人事·集會

◆振威郡農蠶學院生徒廿一名 金圭英氏引率下本社見學
◆順浦普校生徒六十一名 崔道鍊氏 引率下本社見學
◆中島司氏(中央朝鮮協會主事)十七日入京朝鮮ホテル에 留宿中

本社參觀

人面錄

◇滿洲國濱江省珠河縣河東農村 三千農民의 代表자 入京하야 各方面에 陳情。
◇日、農地의 耕作은 計劃의 半에 不過하고 經營은 當初대로 八千萬圓의 巨額이니 曾수업다
◇日、農地가 多少擴張하는 同時에 農民負擔을 三割輕減하도록하라고。
◇自作農創定이란 元來모리至難한事業인데다가 經營을 주라는것은 이事業成敗의 岐路。
◇何必 河東에 限하리오、滿洲와 朝鮮內地를 不問하고 重大한 關心事의 하나다。
◇水利組合에 經營過重으로 失敗하는 前轍에 照하야 貴評 頗의 愼重考慮할 일。

樋屋奇應丸 (ヒヤキオウガン)
小兒良藥
ひせ金粒!
ニセモノアリ マークに御注意
無代進呈 育兒之友 本新聞名記入 申込하시는에게
秋より冬への
감기, 체해, 간기, 헛어리, 젖안먹고 밤에 울때, 경련, 기절했을 때, 吐乳, 靑便, 下痢할 때, 우두, 홍역할 때, 消化不良과 弱한 아해에

高級綢緞
錦花商會
婚需特別優待
옷감
京城鍾路三丁目 電光二四三二

更紙
在庫어오니 願買人士는 問議하시오
破更紙多數 朝鮮日報社用度係로

平壤新倉里十字路
內科 小兒科 花柳病科 外科
同仁醫院
院長 張元鎭
入院隨意 夜間診療

眼科專門
公眼科醫院
醫學博士 公炳禹
京城府樂園町十字街(電話光1252番)

돈벌기大王
リート式穀物膨脹機
五合의米가 八升의 박상이되는 비법傳授
新型各種(カタログ進呈)
兒島製作所
大阪市北區浮田町九番地 (電話北五一八九番)

門專科喉咽鼻耳·科眼
東光醫院
金龍錫
入院室完備
釜山府草梁町·電話一一三八番

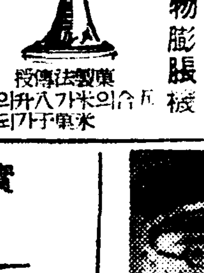

軍手의製造
◉年中無休……收入確實◉
○收入을確實히하고 經驗은가진軍手編物의 製造를勸합니다。
○이일이야말로 晝夜晴雨에 不關코 年中活動할수잇습니다。
○本所는 軍手의 製造를家庭의副業으로 普及하고 組合의發明機는 操作이 어렵잔하야 素人에게도 그날부터 收入을올릴수잇습니다
京城府黃金町五丁目
軍手專門 製造所
朝日軍手京城支店
電話本局大〇七一·振替京城二四三八〇番

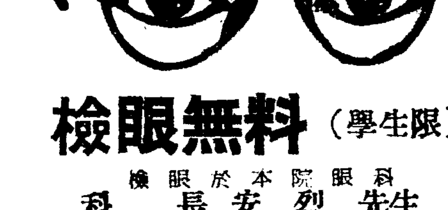

檢眼無料(學生限)
本院於 眼科
科長 安烈 先生
醫學博士 崔在裕 先生
◇檢眼◇ 眼科醫學博士先生擔任下의 最新精巧한 機械를 設備한 檢眼室에서 正確한 能力을 檢查하아드립니다
◇眼鏡◇ 長久한 歷史를 가진 二十餘年間의 熟練한 技術과 精密한 機械를 完備한 工場에서 正確히 製造하아드립니다
京城醫學專門學校附屬病院 セブランス醫學專門學校
セブランス眼鏡部

詳解漢和大辭典
總クロース金文字入 堅牢函入 菊判 ... 約千五百頁大册
御註文は至急を要す
國民書院日報係
大阪東區內町
振替大阪五一六二一番
●定評ある!詳解漢和大辭典!
緊急處分大投賣斷行
定價三圓八十錢を夕ダの一圓卅錢で大投賣す

實用新案特許第二三九七二九號
靑葉式送風機
非常하特히계處하야 滿天下諸賢의 幸福을 비옵니다 多年間苦心研究한 結果 無限의 案으로本機가 世上에서 無限히歡迎을 밧으에 對하야 感謝하음는 同時本機의 出現으로말미암아 朝鮮의 燃料問題만도 일로서 完全히 解決되엿습니다 겨를밥, 석탄가루等 廢物만을 主要燃料로하는 本機는 今年內에 「一家庭一臺」式이라는 目標를 貫徹코저합니다 아직 準備치 안이하 新家庭에 特히 勸합니다 滿場 또는 地方販賣店으로 願합니다
靑葉式送風機製造販賣元
靑葉鐵工所
京城府靑葉町一丁目一八〇
電話龍山(4)二〇七六番
振替京城一二〇三〇番

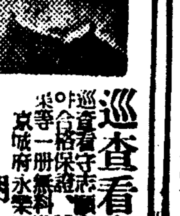

巡査看守(講義錄)
巡査看守志願者는 本會講義錄卒業에 依하야 合格保證 特典으로 鮮人巡查試驗問題集等一册無料進呈함(但入會者에 限함)
京城府永樂町二丁目二番地
朝鮮警務學會
(規則書卽送)電本(2)三〇三〇番

責任保證付
쏑거ー中古재봉틀
(新品의 約半價)
家庭用 十五種手廻 十五種足踏 九十圓부터 百〇五圓부터
職業用 十八種(製靴用) 十九種(入方) 二十 三十一 四十 百九十圓 百三十圓 百八十圓 百三十圓 百五十圓
市內月賦販賣
京城本町二丁目二七
楠商店
電話光三九六番
재봉틀高價買入 中古재봉틀高價買入

石家莊에서 本社特派員 洪鍾仁 手記

第二信

不休不息·工兵隊의 敵前架橋의 神技

○○部隊、石家莊攻擊까지의 難事中難事

千軍萬馬輸送裏面의 偉勳!

이번 석가장공격에 ○○부대가 무엇보다도 압길을 가로막은 강이 여러잇는중 그중 세곳에 다리를 노아야 한다는것이엇다 하루바비 행군을 재촉하고 잇는 중론에 조고마한 강이 잇다해도 병사들이 한번발을 벗고 건너는것만도 시간이 무척더되고 또 차마를 건너는데 더시간을 잡어먹어 극히꺼리는 것인데 이번의행군중에는 넓이 천미돌이나 되는강에 세번이나 다리를 노치안흐면 안되엇섯다는것은 실로 큰일이엇다 이러한 중대한장해물을막나 용감히 숨은 수고를한 것이 공병대이엇다。남부부대장(南部部隊長)의 지휘하에 정상(井上) 원(原)량대의 고심은 실로이번 작전에 특필할바이잇다

×

최초의 가교작업을 한것은당현(唐縣)의 당하(唐河)이엇다강의 넓이는 약천미돌이나 되는곳인데 다리를 걸어야할곳만이 사백오십미돌 이것을 비교하여 말하면 한강(漢江)의 서빙고(西氷庫)정도이나 되는곳이다 물만은 그리깁지 안타고 해도깁븐 곳은 가슴까지차고수류(水流)도초속(秒速)이미돌가량이나 되여그대로는 차량(車輛)과 화물차 더힘들엇다 가교공작을 개시한 것은 일일오후두시로부터 이일 오후 삼일오후 두시까지 만이 일이나 그실 가교작업정착시간의반일을 제하면 겨우 일일반 의단시일이엇다 이사이에 목재 미돌의다리를노아 실로 천병만마의대군을 건네인것이다

×

삼일오전 이곳에 다어 가교작업을 상세히 시찰하며 병사들의 활동상태를 상세히 보고 고심이상의 고심에 재삼 놀랏다 마침 어남은 날이흐리고바람이 엄마나 차기때문에 더구나 활동이 여의치 못하엿는데 아랫도리를벗고 찬물에 들어서 말뚝을 박으며 재목을날르고하는동안에 전신은 시퍼러케 목이식어서 한편에 불을피우고 불에몸을 쪼이면서도 부들부들 몸을떨고잇는것이다 그러면서도 예정시간을 어기지안코 공정을 마추기 위하야 밤에 잠을잘 못자고 그야말로 불철주야의활동을하여온것이다 겸하야 가교재료라고는 겨우 톱기와 물통의 기구와 철사가잇슬뿐 그외는 가지고온 기구도 별다른것이 업섯다 요행목재는 강안에 백양목(白楊木)이 상당히만헛고 또 약이개월전에 군공도로를 축설하면서 지나군이 가교준비중이든 목재가 얼마큼 준비되여잇든것을 리용할수잇슨것만은 요행이엇다 그러나 부족한목재를 구하기위하여서는 회물자를 말리지안흐면 안될형편이엇다 또 그우에、공용이부라는것이 부근농민들이게 언어하나 통하지못하는것을 손짓눈짓으로 사용하면서 그만큼 거대한다리를 단시일에 완성하엿다는 것은 거이 신기에 갓가운 일이라하겟다

×

그러고 제이차의 가교작업이 사하(沙河)이엇다 사하도 전자보다 크면 더 컷지 조끔도적지 안흔것이엇고 수류는 다소더 빠르고 수심(水深)도 가슴까지 차는곳이 더 만헛다 이 가교작업도 전자와가튼 고심이 거듭된것인데 이곳의 불편은 목재의 준비가 전보다 얼마큼 더불편하여 곤난은 한층 더하엿스나 그러함에도 불구하고 전공정의 시간은 역시 단이틀조곰미만이엇든것이다 이 가교를 [illegible] 저녁이되 [illegible] 첫겨울이나 오늘이 [illegible] 어려운것이엇다 그러고 [illegible]

의가교가 문제의 전전도하(前??)를 하게되는 적의진지 지척지의호타하(滹沱)이엇다 이것은 가교하여야할곳은 전번파 대략가다고 하나 수심이가 거의반몽이나되고 물이빨러서 작업은 전번의 두곳과가튼비할 으로는 도저히 할수업섯다 그래서 미리준비하여가지고 왓든 절첩식소주(折疊式小舟)를 약 백오십미돌까지 리용하고 또이배로서일부 도하를하게된것이다 [illegible] 회물자로·오륙백리간을 어다리하나 걸기위하야 준비하여 가지고왓다는것만도 군의작전공작에 얼마나 조직적인것이요 여예떻아 고심이 또얼마나큰

×

그런데 공병대의 이가운데에는 단순한 가교작업만이라면 오히려 쉬운것이다 그러나 적이 잇는 적전(敵前)에서 더어려운것이엇다 즉 공병대는 군대라는 명칭은 가진다 [illegible] 말하자면 비전투원이다 이것이 얼마간의 호위대와 일부의 [illegible] 그러고 그 [illegible] 적의 [illegible] 그때문에는 공병대는 [illegible] 안되는것이다 [illegible] 이만한공병대의 [illegible] 인연이일도잇섯다 [illegible] 그리면엔 남부공병대의 공헌이 ○○부대에게는 또한 절대적이엇든것을 [illegible] (계속)

사진은【許可濟】= 사진은당하(唐河)에서○○부대의 적전도하

刑務所看守中心의 大贍收賄事件 豫審終結

在監中被告의利益을圖謀한罪狀이明白

全部有罪·公判에廻付

죄수를 취급하는간수로서 [illegible] 리용하야 사식차입업자(私食差入業者)또는 변호사경관들의 손을 통하야 재감중인피고들의 가족으로부터 뢰물과접대를밧고 피고들의취급을 다소친절히 하여주고 또재감중의피고의말을 그들의가족에게 전하야 한편으로 증거인멸등을 피하게하엿다는소위 서대문(西大門) 형무소간수 고시현(高時賢)등 아홉명을 중심으로한 증수회(贈收賄)사건은 작년시월에 경성지방법원예심으로 회부된이래 등정(藤井)예심판사의손을거처 [illegible] 예심판사가 담임하야 계속 취조중이든바 드되여 증수회사실이 명백히되야 십팔일오후 [illegible]죄명으로 예심결정 다음과 가티 그범죄로판에 회부되엿다

辯護士까지 關係된事件內容

사건의 내용이라하는 전기서대문형무소간수부장의간수등 아홉명을 중심으로 그들은 그형무소에재감중인피의자의 가족에게서 청탁을바더 취급을 잘하여주고 또피의자와 피의자의 가정과의 련락을 취하여주며피의자들의가족들은 간수들을리용하야 그들의 아들이요 아버지요 친척인피의자를위하야 대우도 조흠잘해주고 가정과의 련락도 잘하여달라고 뢰물과 청탁을한것으로 그자이에 변호사 변호사사무원 경관 사식차입업자가 들어서 증수회를방조하엿다는 간단한것인데 전기고시현등간수들은 현재모사건으로재감중인 남정희(南延熙)를비롯하야 방화사건피고조원희(趙元熙)의가족 조성락과 [illegible]사건피고백락삼(白樂三)의처남조흥국(趙興國)외부유준 피의자의 가족에게 약간의뢰물과 접대를밧아 [illegible] 변호사 심상봉(沈相鳳)의 [illegible]

취중에 증수회(贈收賄)사실이 확대되어 드디여 삼십명이나 기소된것으로 [illegible] 김정명(金政明)은 죽어서 자연공소권소멸이되엿다 이사건은 전기한바와가티 겨우절대뢰물과한데 간수들의 가족들은 그들의 기둥이 수감된후 생활의방도가 막히여 가정은 흘들어서 연명하다가 그것조차 여의치못하야 부양이나 서 부의얼굴로 면회를오는 며 자의얼굴을 보고는 예심판사도 동정을 아니할수업슬만큼 처참한 형편이라한다

被告氏名

收賄 【拘束被告氏名】

▲京城府峴底町四五 前西大門刑務所看守 高時賢(三?)
▲京城府貞洞町五 前西大門刑務所看守部長 宋鍾濂(?)
▲京城府峴底町四五 前西大門刑務所看守 金順安(?)
▲京城府永登浦町七九 前咸興刑務所看守長 金一鵬(?)
▲京城府峴底町四五 前西大門刑務所看守
▲京城府[illegible]町四 前西大門刑務所看守 朴[illegible]

保釋中
▲京城府峴底町一〇七 前西大門刑務所看守部長 金昌成(?)
保釋中
▲仁川府敷島町一三 前西大門刑務所看守部長 柳錫熙(?)
保釋中
▲京城府昌信町五八三 前京畿道警察部巡査 金基鉉(?)
保釋中
▲京城府峴底町四六 前西大門刑務所看守 金濟鎬(?)
保釋中 李相喆(?)

贈賄

▲京城府敦岩町二九四 南延雲(?)
▲京城府敦岩町 保釋中 南延熙(女)
▲京城府嘉會町四八 保釋中 李應善(?)
▲京城府杏村町一一〇 保釋中 姜尙燮(?)
▲京城府司諫町二六 保釋中辯護士事務員 李圭璨(?)
▲京城府公平町四八 辯護士 沈相鳳(?)
▲京城府峴底町一〇二 私食差入業 保釋中

贈賄幇助

▲京城府峴底町一〇一 辯護士事務員 保釋中 李貞源(?)

【不拘束被告】

▲京城府舟橋町一三六 崔星源(?)
▲京城府崇仁町一三五 梁奎煥(?)
▲京城府鳳翼町三八 趙聖東(?)
▲京城府西大門町一丁目二三 株式取引店員 趙龍國(?)
▲京城府梨花町一六 辯護士事務員 趙英濟(?)
▲京城府長沙町一九 安學宗(?)
▲京城府峴底町四六 朴觀鉉(?)
▲京城府城北町一六一 朴升鉉(?)
▲京城府龍頭町一二一 金光鎬(?)
▲京城府新設町九一 黃奭周(?)
▲京城府崇仁町六三 金重赫(?)
▲京畿道楊平郡砥堤面曲水里 朴永喆(?)
▲京畿道楊平郡砥堤面曲水里 李忠吉(?)
▲同 申乾植(?)
▲京畿道富川郡蘇萊面事務員 李圭春(?)
▲京城府竹添町二丁目一四六 李元吉(?)

贈賄幇助

▲滿州國新京興安路 李奎珍(?)
▲京城府馬場町七〇九 吳一洙(?)
▲京城府貞洞町二七 前辯護士 保釋中 小松淺五郞(?)

戰傷兵四十名 白衣凱旋

廿日京城到着

북지 출정중인○○부대 회하에서 용명과감히 분전하든 병사중에 최근의사십명이 전상을 당하야 어십일오전팔시삼십분경성역착렬차로 백의개선을하게되엿다

闇街의恐怖!

이번에도또鐵道局傭人이 女學生暴行하려다가被逮

철도용인이 암야에부녀를 폭행하라거여 발생한지 나흘이 못되는 십팔일밤 열한시반에여 전히 룡산기관구고원이 제복의 처녀를 습격하야 폭행미수한사건이 룡산서 관내에 발생하엿다 전기시간에 룡산서원이 부내 영정(榮町)어수룩한골목을 순회중 어데서인지 어두운곳에서 「사람살리오」하는 여자의 목소리가 한차례 맹렬하게들린뒤에 곳 조용해젓다 수상하게 녁이고 차저보다가 겨우 현장을 차저 [illegible] 술애에는 어심세쯤보이는 청년 한명이 십칠세가량되여 보이는 미모의 여자한명을 외진순로길을 막고어두운 길가에 뉘여노코서 폭행을하려는것을 저항하는 장면을발견 하게되엿다 범인은 사람이오는줄을알고 꼼다니히 체포하게되엿스며 [illegible] 는 부내영정에사는 철도국룡산기관구 고원산전대개(山田大介)라는자로 근처에잇는창덕녀학교(彰德女學校)생도 대삼행자(大森幸子)(一六假名)가 밤길을지나가는것을보고 그와가티 폭행하려하다가 체포된것이라하며 취조하여한다

東亞 참기름 開城東亞製油所

閉鎖에서復活로!

全州崇德學校更生

新經營者 朴成根氏出現

舊經營者間에引繼手續完了

【全州支局電話】 전주에서는 옛적에 신흥(新興)·기전(紀全)량교가 부득이 한사정으로폐쇄되엿스며 그밧게 학교로 전주에 무산아동교육기관인 숭덕학교(崇德學校)도 폐교의 운명에 빠저 지난지월금일로 도당국에서는 이동정하던문제에 대하야 서내각학교 에 교섭중이엇는데 도다시어려 [illegible] 전주유지사가 부활운동의결과 서내다가정(多佳町)에사는 박성근(朴成根)씨가 자진하야 동교를인수경영하게되여 십팔일오후세시에전경영자 배은희(裵恩希)씨와의사 이에인계를 맛치어섯다 동교를 인계하게된 전경영자 배씨는 종로로 [illegible] 로되엿스므로 동교인계에 대하야 조금도 지장업시 원만하게 인계되엿다 인계수속이 끗나자 십구일로 사립학교인가신청을 제출하엿다 [illegible] 정식으로 사무인수인계식을 숭덕학교에서 거행하게 되엿스며 [illegible] 폐교에 머리

前校長裵恩希氏談

물일코잇다가 부활하게된 소식을 듯고 동교에 대하야 [illegible] 동화원은 십성년전 교육열이 [illegible] 무산아동들을 위하야 [illegible] 교는 갱생의서광을 보게되엿다

新經營者 朴成根氏 談

[illegible] 에서 경영하다가 [illegible] 지금까지 내려오게된것이 폐교의운명에 이르럿다가 풍호를위해서 뜻깁흔 인계자가 나오게되어반가운일입니다 [illegible]

(사진은 박성근씨)

博物館週間

오는 십일월일일부터 열리는 제오회전국박물관주간(博物館週間)을 당하야 리왕직(李王職)에서는 박물관에의한 실물교육의보급을 도모키위하야 십일월일일부터 칠일동안 창경원(昌慶苑) 덕수궁(德壽宮)의 관람료를 오전으로 하고 덕수궁에서는 대인오전을 삼전으로 할인하고 덕수궁에서는 대인십전을 삼전 소인이전을 오전으로 할인하야 다수의 관람자를 마지하기로되엿다

天氣豫報

豫報 京城地方의 오늘밤과 明日은 개엿다 흐렷다할러이다 京畿道全區도 以上과갓다

昨日最高 一五度二
同 最低 ○度五
今朝最低 四度八
今日正午 一七度三

拳鬪朝鮮의重大問題

聯盟과協會의對立

一般은運動精神의發露를期待

對外進出에支障莫大

수년래 불어오든 아마추어 권투계의 암투는 드디여그 절정에 달하야 사계에 一대 파문을 이르키고잇다 전일본아마추어권투연맹의 가맹단체인 전조선아마추어권투연맹에서 [illegible] 사계의 향상발전을위하야 노력하야 오든중 작동에 어느러 [illegible] 전조선아마추어 권투협회를 새로히 조직하야 분립하게되엿는데 [illegible] 우수한선수를 대외적으로 진출시켜 [illegible] 전일본아마추어권투연맹의 [illegible] 명치신궁대회에 출전케되엿고 [illegible] 선수는 연맹에서 파견하게되엇다 그럼으로 사계의 一류선수를 포옹하고잇는 협회로서는 [illegible] 오는二十一日로 박두한 명치신궁체육대회와 래十一월말일에 거행될 전일본선수권대회를 압두고 권투조선의 장래를위하야 양단체의 [illegible] 종래의 감정적대립을 [illegible] 야 [illegible] 전조선선발군을 편성하야 동경무대에 진출시켜지는 것이 일반권투팬의 희망이라는 바 [illegible] 책임을 느끼지안을수업는 [illegible] 자라나는 선수를 [illegible] 기대하는것이다

明治神宮陸上에 男女廿九名出場

養正繼走팀도遠征

명치신궁체육대회에 출전할 조선육상경기대표는 기보한바와가티 남녀二十四名에 이르나 이에 별도로 出場하는 양정고보의 八百米繼走選手五名을 合하야 二十九名인데 오는二十五日午後四時十五分 京城驛發列車로 出發할터이라한다

軟式庭球代表決定

명치신궁체육대회에 파견할 조선연식정구대표는 조선연식정구연맹에서 다음과같이 선발 발표하엿다

【一般代表】 [illegible]

【大學高專代表】 [illegible]

【男子中等部代表】 [illegible]

【女子中等部代表】 [illegible]

安在鴻體刑二年

俗稱軍官學校事件

十九日에判決言渡

속칭군관학교사건에 관계된 민세(民世)안재홍(安在鴻)등삼명에 대한 보안법위반피고사건에 대한 공판은 [illegible] 경성지방법원 산하(山下)재판장 주심 [illegible] 검사의 입회로 [illegible] 다음과가튼판결이 내리엇다

▲安在鴻 懲役二年(未決通算百五十日) ▲鄭必成 金德元 懲役一年(執行猶豫三年 未決通算百五十日)

國境地方에大雪

胞胎山附近엔積雪三尺餘

各地方의交通杜絶

【咸興】 함남국경지방은 벌서 첫겨울의 큰눈이 잇서 교통두절의 소동이 생겻다 혜산진(惠山鎭) 지방은 지난십오일오후부터 [illegible] 내리기시작하야 밤새도록내리고 십륙일오후 [illegible] 까지계속되엿는데 포태산(胞胎山)부근은 [illegible] 다섯치가량 쌓엿는데 [illegible] 혜산진외의 교통은 [illegible] 일시 교통이막혓다 [illegible] 국경 방면의교통은 [illegible]

自動車 取締規則新版賣出 定價(要三錢切手) ★新學期開始 生徒大募集 (入校) 朝鮮總督府認可 京城自動車學校 京城府太平通二丁目

朝報園內

電話 光化門(3)二五〇四 賣買 金融 李商會 鍾路三ノ四九 (宗廟停留場前)

口腔外科·齒科一般 朴扶榮齒科 京城鍾路一丁目電車停留場前 (漢陽タクシー二層)

專賣特許 品質保險證付 金ペン付 和信萬年筆 和信本支店·各地連鎖店販賣

수리표우유 ワシミルク 육아·보건에최적합

煉乳中에서 제일安全한것은 이것이요

K10—37

肺病全快法

사람이 肺病에 걸렷다하면 [illegible]

肺病은治療된다

그릇된養生法

正當한療法

無料送呈

大阪府 [illegible] 德林寺

직힌다!

밥상을직힌다

맛이라던지、냄새라던지、빗갈이라던지、정말로 マルキン보다 優秀한、醬油는엽다고 稱讚하는소리가 全國의厨房으로부터 들려옵니다。 :그도、그럴것이 :マルキン醬油는、바다의 國立公園瀨戶內海의 四季溫暖한風土와 名山寒霞溪의巖壁틈으로湧出하는 淸冽한 天然水의惠澤을밧고 釀造하는것이므로、他品의 追隨를 不許하는、 조흔맛과、냄새、빗갈을가지고엇습니다

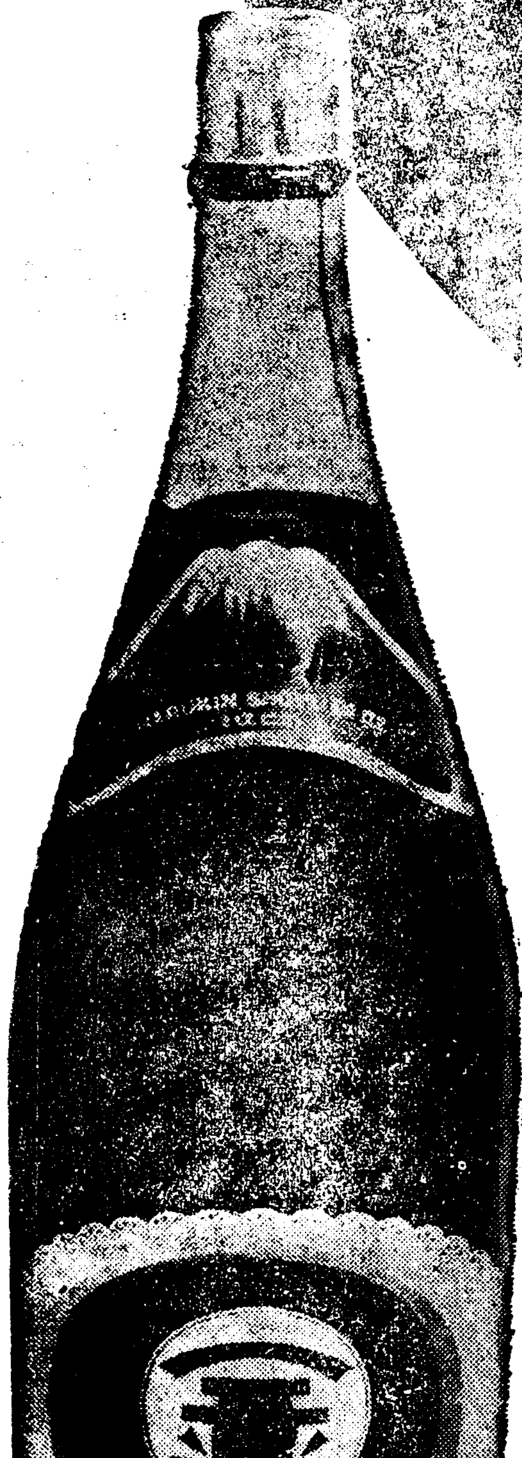

マルキン醬油

마 루 낑

香川縣小豆島
丸金醬油株式會社

우리차지

꿈

나는황소만한 호랑이하고 씨름을 햇습니다。 그리다가 큰구렝이한레 쪼겨 다라나다가 천야만야한 절벽에서 그만 뚝 떠러지고 마럿습니다。

(공주사람 수도현)

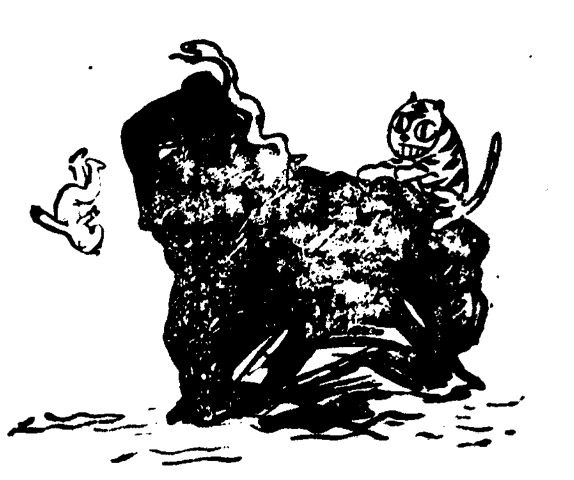

家庭

불량소년되기는 대단찬흔일에서

졉오륙세부터만허지는소년범죄 부형이늘보살펴볼점

세상에는 흔히 남들아허는천성이 고약해서 그러케된다고생각하나 소년은 어른과 달러서 죄를 짓는데는 적은일에서 원인이되여 큰일을 그르치는 수가만습니다

량친의 음주라든지 정신병기타 납븐유전을 바든까닭에 그것이원인으로 죄를짓는 소년은 통계상으로도 그다지 만치안습니다

량친도 우수하고 소년자신도 우량아(優良兒)어면서 부랑소년이되는예가 만흠므로 어점어른들의 범죄자와 다르며 또한 잘지도하면 개과천선할 가능성도 만습니다。

동경소년심판소(少年審判所)에서 열년간에 취급한 어천구백륙십명의 소년가운데 우수한두뇌를가진 소년이 얼마나잇섯는가하면 보통소년이 이천구십사명으로 제일만코 우수한소년이 륙백구십삼으로 칠십퍼-센트까지는 보통이상의우수한두뇌를 가지고잇습니다

이러한소년들이 무엇때문에부량소년이 되엿슬가하고 그동기를 조사해보면 용돈이부족하야 범죄한것이 대부분이고 그다음은 사치해보겟다는허영과 얼굴이미소년으로 생긴데잇습니다。 아버지가 너무엄격하고 어머니가 너무지나치게사랑하는 가정에서는 아버지를 몰래 어머니에게서 용돈을 타쓰는데서점점부량소년이되는것입니다。 근묵자흑(近墨者黑)이라는 격으로서 동모를 잘못사괴서 부랑해지는것도만습니다。 그러므로어린이들의 동모는 여간주의해서사귀지안호면 안됩니다

가정에서 돈간수를 허수하게하야 그저되는대로 돈을간직해두면 견물생심으로 처음에는조곰식가저다가 음식을 사먹은것이나종에 차차커저서 큰돈을가저다가 써버리는것입니다 음식사먹기가 느러서 차집출입으로 이러케하야 담배도피우게되고활동사진구경도 단이게되여서어느사이에그만부랑소년이되고맙니다 이러한것을 캐여보면 부모가조곰만주의하면 그소년은 착한소년이되엿겟는데 부모의부주의로 앗갑게 전정을망치는소년이 한둘이안입니다

활동사진을보다가 부량화되는원인은 활동사진을 보구시픈데 돈이업서서 범죄하는것이 만코 그다음에는 영화의내용의 영향을 밧고 그것을자신이 실연(實演)해보구시퍼서와 그리고 극장에출입하는 부랑소년들과 친해저서 부랑소년이된것입니다。

어린이들이 제일부랑화하기쉬운 나히는 열다섯살에서 시작하야 십륙 십칠 십팔로 격증하고잇습니다 즉 이천구백륙십인의 소년가운데 십사세가 팔십 십오세가 삼백십팔 십륙세가 오백구십륙 십칠세가 팔백칠십 십팔세가 천명。 이러케 통계가 나왓습니다 그러므로 위험이 시작될때는 열다섯살쯤이라는것을 이저서는안됩니다

이것은 중학생의 경우에도맛찬가지입니다 일학년때는 아조착실하던것이 이년 삼년으로학년이 올너가면 성적발달의 시기이기도하며 건방지기시작할때입니다 더욱 사오학년때에는긴장이업서지고 지리해저서 타락하기쉽습니다 부모는 이때가되여서 주의하지안흐면 안됩니다 모자쓰는모양에도 삐뚜룸하게쓰며던지 양복입는모양이 달녀지며 구두끈을 박구어본다던지좌우간 몸치장에 고심하는흔적이나타나거든 주의하십시요 행동으로볼때는 학교에 가고오는시간이 불규칙해지고 돈을잘쓰며 동모들이 자조차저오며

여학생일때는 가방에잇는동모들의 편지가오게됩니다 이편지는실상동화의 동모의편지가아니라 이성의 편지임을 주의하십시요

기운이 업서보이고 양복주머니를 뒤저보면 담배구시쉽지가 들어잇고 이상한성냥개비가 돌기도합니다 또는 책상에 학교교과서 이외의 야릇한책이 노혀잇기도합니다。 소년은 동모의 책을 빌려왓다고 변명할지도 모르나 이것도 안심이되지안습니다。

갑작히 성적이 나버지거던소년의 생활에 이상한변동이 잇다는것을 짐작해야 합니다。 눈이 나버젓다던지 또는 성적으로 조치못한 습관이 드러서 머리가 나버지고 게으름냥이가되여서 타락하는수도 잇습니다。

이런게걸렷소

미국서큰고기 낙거내는 낙시질대회에 일등상을탄『리·월푼』란사람은 가느다란 낙시대하나로 오백륙십구근이나되는 평장히큰생선을 잡엇습니다。사진은『월푸』란사람과 그가 잡은물고기입니다。

애밴부인에게 조코납븐것

먹을것이흔한요새지만 늘조심해잡수십시요

가을은 일년을 통하야 먹을물건이 제일풍부할때입니다 주장먹는 쌀은 더말할것도업고 콩, 팟가튼것도 만습니다

이러한반면에 사람의 전체의모든 구조도 이때에 활동을 민활하게함으로 자연식욕도왕성하야 만히먹는것은 조흐나 임신중의 녀자는 이만흔음식물가운데서도 해로운것이만흐니 삼가야합니다。

▼송이─가을을 대표하는미각의송이도 임신한 사람에게는 그다지 권고할것이 못됩니다『엘고스테린』이라는 성분을 가지고 잇서서『비분트』떡-」로변화하므로 비타민을 섭취하는데는 조흔것 가트나 량이극히적을뿐아니라 소화가 잘되지안코 섬유가만흐며 순단백질도 아조 약념으로밧게 가지지못하얏스니 먹는다하더라도 조곰맛만보고두는것이조흡니다。

▼햇대구알─날이 치워지면 북쪽에서 햇대구알이옵니다。 해ㅅ대구알은『비타민 씨띠』린(燐)을 가지고 잇스므로아히밴사람에게는 여간조흔 음식물이 안입니다。

▼과일은 배와감은 섬유가 만코 소화가잘되지안는젭니다 뿐만아니라 속을냉하게하는까닭에 임부에게는 해롭습니다 만히먹으면 설사를하고 임신말기(末期)에는 자칫하면 그때문에 조산하며 초기면 낙태되기쉽습니다 감의떫은것은 위장을해롭게하야 변비증을 이르킵니다 귤은 임부가조화하는과일이나 신체에도 그다지해되는게 안일뿐더러 적당한비타민도잇스므로 너무만히먹지만안흐면 대단히 조흡니다。 사과는 지금이한창 맛조흘때입니다 과일가운데서제일조흔것입니다。

▼푸성귀─푸성귀는 생생할때에먹되 매일이것을 먹는것이조흡니다 철분과비타민을 가지고잇스므로어린아히가튼불러배면임신중에푸성귀를만히먹어야합니다 또한 무 넘청 감자가튼것도조흐니 얼마든지 먹으시요 다만무비만은 창자에 까스가 채여서 배ㅅ속에든아히를압박하므로조치못합니다

▼음료─사이다가튼것도까스가채이며 커피차는자극이강하므로 너무만히 먹지마러야합니다 그러나 더운코코아는 철분이엇고 자극이 적으므로 무난합니다

그밧게 소화가 잘되는게면 무엇이던지 조흐나 임신말기에는 기름기만흔것과 찐것은 먹지말며 호초 고초가튼것도 먹지마는것이조흡니다

술먹기전에는 단것을먹어둘일

당분은독알콜방독작용이잇다 『엘』대학교수가발표

술사한이나 하는분들에게 조흔소식이 되겟습니다。 『따끈하게 데운술한잔에얼큰한 국물』어러케 입버릇처럼하는말도 사실 요새를두고 하는말이겟습니다。 그런데 말씀이저요 술은 약한데 누구의 초대를 밧게되어 오늘밤은 아무래도 술을 안먹을수 업을경우에는 엇더케할것인가? 웬만콤 정엽을 가진사람이면 밥을 한공기쯤 먹어 속을채우고갑니다。 이것은 술을 만히먹으면 재업시술탈이 나는데 이술탈을 방비하기위한것입니다 그럼으로 밥대신과자를 먹어두어도 효과가 강하며 또이것이 과학적으로 긘치에드러맛습니다。

최근 미국의『엘』대학 생리학교실의『헤취, 해가-드』박사와『엘, 그린바-그』박사양씨가 당분(糖分)과사향기운이 알콜의 독을 제하는 작용에 대해서 새로운 연구를 발표햇습니다 『알콜』이 대뇌(大腦)에중독증을 이르키는것을 혈액가운데에 당분만 풍부하면 막을수잇다는 것이 그 연구발표의 요지입니다。 두박사는 쥐를 실험대에 올려노코 실험을해보는데 맨먼저 혈액가운데에 당분이 ○、○[illegible]퍼-센트된쥐는 극히적은분량의 알콜에도 죽엇다합니다 그러나 피가운데당분이 ○、一퍼-센트되는쥐를 죽이는데는 먼저 부량의알콜분에 이십퍼-센트나더진한 알콜을 쓰게되엇다합니다 다시더나아가서 혈당량이 ○、二퍼-센트되는쥐를 죽이는데는 먼저보다도 六○퍼-센트의 알콜분을 더쓰게되엇다합니다 이러고보면 즉 혈당량이만흐면 만흘수록적은분량의알콜로는죽지를 안는것입니다 그러나 이당분의알콜에대한작용도 어느정도까지의 한도가잇는답니다。 두박사들은실제에 그러케만흘수업는 혈당량을 인공적으로 맨드러서 쥐에서실험해보앗스나별로 그때문에 그만큼 알콜의독작용이 생기지는안는다합니다。

이상에 말슴드린것은 늘한쥐를 가지고 실험을하엿는데 두박사는말하기를 『이것은 동물에대해서실험한결과이지만 사람에게실험해본대도 이와꼭마찬가지리라고밋는다』햇습니다

그러니까 우리들은 옛날부터 술안주를 아는사람들을 어 해나려오는바와가치 술먹기전에는 밥을약간먹어둔다든지 그러치안으면 그외에 무엇이든지먹어서、체내에흡수되어 당분으로 변할것을 먹어두면 별로 술탈나는일이업슬것입니다。 그럼으로 술먹고 억취되는분은 한번실행해볼일입니다

中篇小說 人生特急【14】

盧春城 作 崔根培 畵

淸算(四)

영식은 기생첩의 어앙과기를 이흘으는 전송을 바드며 그날저녁 일곱시에 경성역을 떠낫다。 그러나 대전까지 간다는 그는 수원역까지 차표를 삿다 그는 수원에 나려서 마치달이 밝은터이라 희롱(戱弄)와가치 거리로 멧시간 산보를하엿다 그리고 기차시간을 기다려 밤차로 다시 서울로올라왓다。

영식은 종로의 자기집으로 드러가 그날밤을 새우고 그다음날로 하롯종일 집안에 박겨서 여러가지 압날의『플란』을 생각하며 만흔공상을하엿다。

영식은 저녁밥을 먹은후 오늘밤의 작전과 계획을 여러번되풀리하고 단단히 주먹을쥐면서

『오늘부터 나는 나의갈길을걸어야한다』

하고 혼자 중얼거리면서 집을나섯다。 그의가는길은 사직동기생집이엇다。 거리의 시계는 밤아홉시를 땡땡 치고잇섯다。 영식은 역시 어두운 골목과 골목을지나 청진다리를 두다렷다 어멈은 고무신을 끌고 차되차

『응! ……』

영식은 입이 씻듯이 옹소리를 에번질으고 입을 다물며 이를 갈엇다。 사실자기가 유때에는 순원이란년이 늘 대문에 서고 잇든것을 그는 기억할수가 잇섯다。

영식은오늘일녕 오늘밤엔 당장 요정을 내고 쪼사버려야지하고 속으로 생각하며

『어멈!』

하고 불럿다。

『네……』

갓득이나 쇠ㅅ소리나는 어멈의 말소리가 자기에게 무슨 벌이나 나릴가바 무서워서 약철 쇠가티 째르룽 떨리엇다。 영식은입을 어멈의 귀에대고 뭐라뭐라고귀속말을 짓그렷다。 그리고 어멈의 손에 십원한장을 쥐여주엇다。 어멈은 십원이라는 공돈을 처음쥐여보는터이라 감작이 입이 버러지며 자기방으로 나아갓다。 어멈은 나가는길로 영식의 구두를 집어다가 자기방구석에 감춰버리고 아씨밖에는 아무도 업는듯이 꾸며노앗다。 영식은 그길다란 얼굴에 괴롭운 표정을 가지고 눈섭을 말닥 나오면서

『어서 드러오세요』

하고 그 찌그러진 곳날을 실쭉하면서 례의 그 싱거운 우슴을 히죽 우섯다。 영식은 방에 드러가 안지며

『아씨 어디 갓나?』

『저 어디 가셧서요?』

『어디?』

『극장에요』

『혼자서……』

『아니저……』

어멈은 말끗흘 우물우물 흐리고 말엇다。

『내다 어는데 바른말해!』

영식은 우정 한번소리를 꽥지르고 넘겨지펏다。 못난 어멈은 좀 당황하여

『저 어떤 머리긴 남자하구가치 나갓서요……』

『어제밤두 그난… 와섯지』

『네 자구가기까지 하엿서요』

영식은 속으로 죽일년하고 불가튼 증오의생각이 치밀엇스나 일은 자미잇게된다고、생각하고

『내다 알어 바른대로 말해 그남자가 밤낫오지…』

하고 다시한번 소리를 질럿다 어멈은 자기의 잘못이나 잇는듯이 버르르 떨며

『네 서방님이 업슬땐 밤낫 와서 놀구 자구 가기까지 해요 그리고 순련이란 년을 시켜서 대문에서 망을 뵈우다는 서방님이 오신다면 얼른 그남자를 뒤문으로 빼여노코 해요…』

를 부릅뜨고 리뒤꼴하고 잇섯다。 그리고 서제가 열한시를 치자 그는 갑작이 벽장속으로 기여드러갓다 자기의 엄격으로나 체면으로나 좀 안되엿지만은 목적을 위해서는 이런수단도 취하지안을수가 업섯다。 처음에는 밤에 벽장에 버티고 잇다가 정정당당히 그남자를 달고 드러오면 따려부시려고 햇스나 그 여호가튼년이 뭐라고 또꾸며 댈는지 몰을터이라 불가불 이런 필요적절한수단을 쓰지안을수가 업섯다。

영식은 벽장에 드러안저서 두련놈이 드러오는경우에 모든작전을 생각하고잇섯다 십분、이십 삼십분 열한시 삼십분이지나서야 대문박게서 인기척이낫다。 영식은

『올치 어 년놈이 드러오누나』

하고 숨을 죽엿다 방문이 열리며、

『아이 오늘밤의『미완정 교향악』은 참자미잇서서……』

이것은 게집의 소리엿다。

『내 언제부터 그래…… 소리고 하지 안허……』

여것은 말소리가 게집가티 상냥한 남자의소리엿다。

『아이、오늘밤은 조흔 영화를 보고 또 당신과 어러케 오붓이 거리자게되고…후후…』

영식은 상당히 조흔모양이다。 게집은 어떠하고 벽장에서 눈을 부릅뜨다

喘息 百日咳 感冒의咳止에

老人小兒에도 絶對安全

ベルマン은鎭咳藥의缺點인、頭痛、嘔吐等의中毒性이 少毫도업고、鎭咳、祛痰力은優秀하야 기침을곤치고、痰을업새여、숨찬것을緩和하는一方心臟衰弱을防止하는特性이잇는故로

感氣기침、담기침은勿論 激烈한기침으로잠 못자는분 민망스러운喘息、百日咳에 特히安全好適합니다

感冒季의家庭에 꼭備置해주십시요

主効: 감기기침、喘息 百日咳、氣管支炎 咽頭가다루、肺炎 肺結核기침、목쉬데 其他 一般 담기침

藥價 五十錢 一圓 二圓 試用 三十錢 全國藥店에잇습

中毒性어업는鎭咳劑

ベルマン

배 망

發賣元 大阪 東京 丹平商會

明色美顔水

白色 肌色 濃肌色

粒子에훌릉한新研究!

(1) 본살에빗나는듯이여뻐게발라지고

(2) 近代的인明朗한色味!

(3) 時間이지날수록一層더어여뻐짐

이複合粒子의훌릉한化粧力을꼭한번試驗해주십시요!

複合粒子로곤하고곱게발라지는水白粉

明色白粉

白色 肌色 淡黃 淡肌

複合粒子로미곤하고곱게발라지는白粉!

明色固煉白粉

白色 肌色

學藝

新聞小說論
柏木兒

近來에 누구의 長篇小說이든지 一般讀者의 評을 드러보면 『따분』하다는 評이 普通이다。이『따분』하다는말은 [illegible] 相當히 作家的水準을 가진사람도 한번 新聞小說만 쓰게되면 大槪는『따분』하다는 不名譽의 批評을 듯게된다。그러면 現代의 우리作家들은 全部 따분한 小說밖게는 쓸줄모르느냐하면 반드시 그런것도아니다。그보담도 新聞小說은 [illegible]

[illegible]

局外人의 一家言 ⑤
檀園과吾園의後裔로서
西洋畵보담東洋畵·手工보담氣魄
李泰俊

나는 美術品을 질겨기는 하나 잘 알지는못합니다 門外人이란 방패를 주니 그것으로가 [illegible] 저는 볼가합니다

나는 첫재 東洋사람들이 東洋畵보다 西洋畵에 더 솔리는 [illegible]

[illegible]

表
[illegible]

朝
鮮文學에 대어 얼마나 豊富한 遺産을 가젓습니까? 그러한遺産을 [illegible]

多
[illegible]

吾
[illegible]

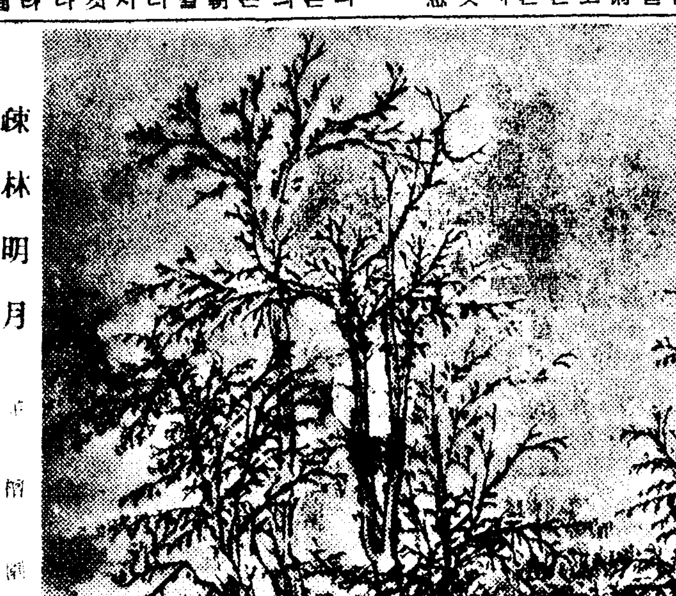

疎林明月

雜記帳
意味通치안는 難解의詩 (Sordello)

張繼의 詩에 月落烏啼霜滿天、江楓漁火對愁眠이란 句가 잇는데 愁眠은 山名이다。普通의 山名으로치면 도리어 詩味가 減하는듯도하되 꽁교롭게 山名이 愁眠이라서 言外의 餘響을 가지는것이다。또 역시 唐人의 詩로서 東邊日出西邊雨、道是無情也有情이란 句가 잇는데 그當時에는 情이 晴과 同音이다。情晴兩字가 同音인것을 모르는 사람은 아모리 이 有情無情을 解釋하려하얏자 어려울것이다。李商隱의 錦瑟詩에 錦瑟無端五十絃。一絃一柱思華年。莊生曉夢迷蝴蝶。望帝春心托杜鵑。滄海月明珠有淚。藍田日暖玉生烟。此情可待成追憶。只是當時已惘然이란 한首가잇스니 이詩는 悼亡詩로서 絕調라고 [illegible] 두聯句는 무슨 뜻인지 모를소리다。黃山谷의 傳하는 말로 누가 蘇東坡에게 물엇더니 그가 說明하거를 古今樂志에 記錄되야잇는 錦瑟이란 樂器는 줄도 五十個요 그 줄을 괴는 지등도 五十個로서 그 소리가 適怨淸和하다고 하얏는바 即 첫재聯句의 안짝은 適、바깟짝은 怨、또 둘재聯句의 안짝은 淸、바깟짝은 和라고 [illegible] (錦山)

[illegible]

漢詩

題秋夕 押明
佳作
大邱府南山町六五六 孝山 許善

月輪端正最揚明
五穀均登秋有色
百虫騷屑夜多聲
水調歌成思玉宇
霓裳舞罷夢仙京
客中重見嘉俳節
遊子難禁故國情
金露[illegible]天氣淸

匡廬歸來記 (四)
紀行 — 일허버린故鄕을차저서
李秉珏

일허진故鄕
[illegible]

創作과態度 (五)
世界觀의再建을爲하야
任淳得

[illegible]

手
[illegible]

漢詩募集
題 紅葉
押 春
限 十一月五日

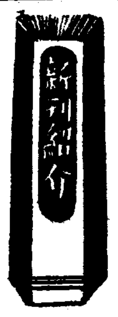

新刊紹介

名勝地와 有名商品 推奬 懸賞募集

懸賞應募規定
[illegible]

朝鮮日報社 廣告部懸賞係

賞品
一等 (一人) 自轉車、蓄音機 [illegible]
二等 (二人) 腕時計、京城放送局指定受信機 [illegible]
三等 (十人) 化粧品셋트 [illegible]
四等 (五十人) 石鹼半打、[illegible]
五等 (二百人) 朝光一冊式
[illegible]

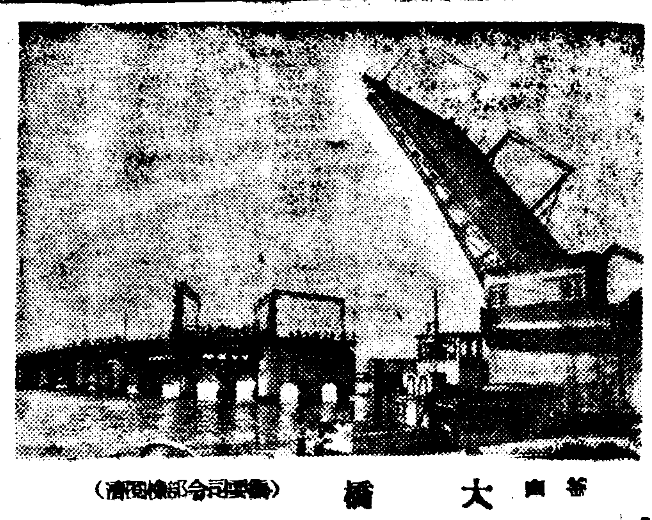
釜山 大橋 (釜山商工會議所發行)

補精腎氣强壯劑
眞品 海狗腎

北洋寒帶의樺太無人島産인本品은
樺太廳官營으로捕獲하야同水産物
檢査所에서嚴正精査의證明附인
世界的으로高貴神効한眞品이외다

虛陽하신분은服用하시와
人生最大의歡喜를맛보라!

文獻說明書請求하시면 無料進呈

總發賣元 釜山府草梁町 合資會社 大洋貿易社
電話 一一八二 二二二九番
振替釜山七九一三番

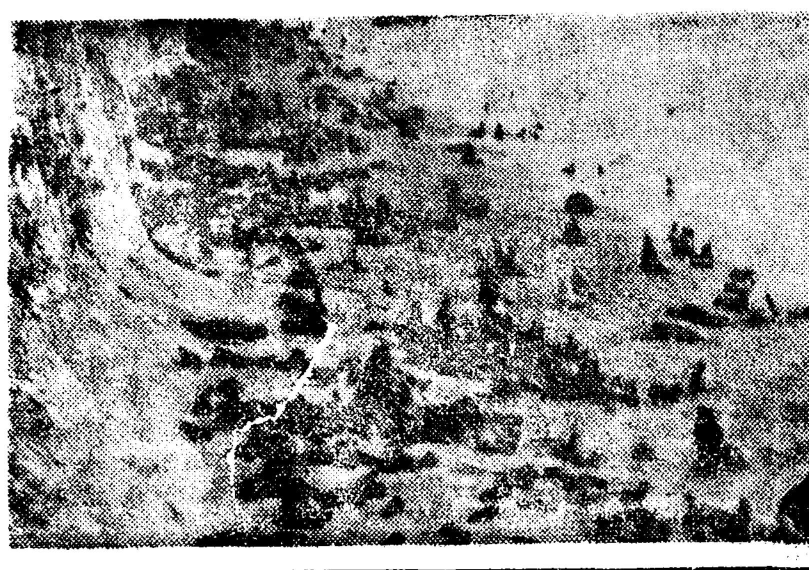

釜山 松島海水浴場

精力의補强에
驅毒과淨血에
體質의向上에

魚乙彬 萬病水錠

梅毒·動脈硬化·半身不隨
神經痛·關節炎·腰痛·咳喘
痰痛·筋肉痛·皮膚病
(一瓶……一圓九十錢)

廣告冊進呈
僞造藥注意

釜山府榮町 魚乙彬製藥株式會社
電話一九三九番
振替釜山五〇〇番

IRVIN DRUG CO., LTD.
FUSAN CHOSEN

日本映畫國際版

海外輸出을目的으로
外務省各社에製作援助

外國映畫의 輸入禁止에 關聯해서 日本映畫國際版의 製作이 計畫되여 外務省에서도 여것을 本格的으로 指導援助하려고하는데 그進行은 關係各方面의 注目을 끄을고잇다。那畫國際版은 松竹大船에서도 硏究하고잇는데 現在 자장 熱心으로 計畫을 進行하는것은 東和商事로서 同社는 일즉이『새땅』을 빼어서 映畫로서의 成功 不成功은 그만두고라도 그製作費에 比해서 收入의 利益은 想像以上으로 莫大하엿스므로 이것을 土臺로 企業的採算에서 出發하려는것은 勿論이고 特히 將來에 엇서서도 外國製映畫가 繼續해서 禁止다 或은 制限되는데 이른다면 國際版은 從來의 洋畫팬을 吸收해서『새땅』時代보다도 더욱旺盛하여 조흥리라고 보고잇다。

이려한一方 外務省에서도『새땅』의 成績에 鑑해서 日本映畫도 內容만 外國人의 鑑賞에맛도록 된것이면 輸出의 可能性이 充分하다고 본때문에 各社에對해서 國際版의 製作을 慫慂하고 엿다。그러데 지금까지는 各社는 內地에서의 興行에 外國映畫에 壓倒되여 結局은 純邦畫와 外國映畫와의 挾攻을 當한때문에 國際版은 結局 營業的으로는 採算되지 안흥러라고보고 여러가지 勸誘도 드러오지 안핫스나마 그洋畫가 輸入禁止가 되고 또한 將來에도 여러한 狀態가 繼續될모양임으로 이때까지 귀밧게말도 드러오든 國際版映畫의 製作에도 秋波를보내게 된것이라고한다。여러한傾向이야말로 外務省으로서는 오래동안 待望해오든것인만큼 서로 意氣投合해서 조금하면 엇더한 援助나 便宜도 압계지안코 [illegible]에서 [illegible] 큼 世界市場에 [illegible]식힐 方針이라고한다。萬若 이方針이 具體化한다면 日本映畫의 世界進出에 한개의 拍車가 되는同時에 進退維谷의 窮地에 빠저든 洋畫常設館도 一條의 曙光을볼수잇는것이어 아닌가하는 눈치도 보인다。

大蝦의얼골

『巴里』에 젊은監督『장·쥬ー』는 퍽 빼빼한사람이다、『아리·볼』이大蝦형머리를 안고 집으로 도라오는 場面에서 갑작이 끌내목소리로

『스톱、全部中止、이場面은 백일수업다 그 大蝦는 얼골이 쓸수가엇느냐?』

小道具보든사람이 急히 새大蝦를 가저고왓다 장·쥬ー는근심스럽게 그것을 드려다보며

『이것도 亦是 상판이 재미업다、웃고잇는 大蝦는업느냐? 그걸 가저오ㄴ』란 고하엿다 그러데 마침 助監督되는 에밀에 그런大蝦를 차저내엿다는것이다。

象少年(카라나그) 十八日부터 明治座上映

『카라나그』는 巨象의얼홈이다 이야기는『카라나그』의主人에며 印度코기리산양군으로 有名한老人의 아들인少年의 코기리에對한 사랑을 그린것이다 少年이『카라나그』를다고아버지와함께 산양길을떠나다이산양은 英國狩獵部隊長으로하야 印度全體에서 보기드문코산양이엿다 제각기 코기리를다고 密林地帶를 進行하며 野生象群을 차저단인다

며칠이고天幕生活을하면서象群이發見할 때까지거다리고잇는데 하로밤에는 큰변이出現하얏스므로 隊長과『카라나그』의主人은 여러사람이잘는사이에이것을 잡으려다가그만不幸하게도 老人은 범에게물여서죽엇다主人을잃은『카라나그』는그만精神異狀을이르키고 이상한소리와함께 天幕을攻擊하얏다 이로말미암아 隊에서는『카라나그』를죽이기로決定하엿는데 少年은『카라나그』를 救해내기爲하야 밤중에『카라나그』를다고 다라나다가 그들이 發見하랴고 애쓰던 野生象群을 發見하고 그것으로 산양에 成功 하얏다는 이야기인데 어려한 여야겨를 中心으로 印度의 風習과 人情과 그리고 動物들의 習性을 實寫한것이다。

스켈이크고 製作時日과 費用은 말할것도 업거니와 主演者『사부少年의 天才的 演技에는 感嘆할바잇다 우리는 製作者알렉산더-콜다의 苦心을 노괴評價하는 同時에 劇과 文化的價値를 兼備한 映畫라고 하고십다。

이때까지의 이種類의 映畫보다 훨신 良心的인데가 잇슴을 稱讚하고십다。

이런 映畫는 敎育映畫로서도 効果를 가젓다고 보인다。(十月十八日부터明治座에서 上映)

라디오

十九日(火曜)

◇午後六時 兒童劇『푸른하늘』 指揮 嚴達鎬 伴奏 南宮 [illegible]

◇同六時廿五分 어린이新聞

◇六時卅分 講演『人體와榮養』 金浩植

◇同七時四十分 國民精神總動員强調週間講演(第七日)『非常時心身鍛鍊日』 李丙學

◇同八時 譯講『時局과心身鍛鍊의眞意』(嘉納治五郎)

◇同八時十分 軍歌〃爆彈三勇士〃 景明合唱團 指揮 朴景嬉

◇同八時廿五分 大笒獨奏 散調 가、진양조 나、중모리 다、자진모리 朴鍾基 杖鼓 池龍九

◇同八時四〇分 一、報念 二、六字백이 三、興打鈴 朴小香 成秋月

◇同九時 愛國歌謠 (朝鮮文藝會發表) 一、戰場の秋 李冕相曲 二、征途を送る歌 大野勇之助作曲 三、金少佐를생각함 李鍾泰作曲 四、銃後의勇士 李冕相作曲 五、防護團歌 李鍾泰作曲 六、長城의把守 玄濟明作曲 七、正義의師여 李冕相作曲 玄濟明 伴奏 ＯＫ管絃團

◇同九時三〇分 皇國臣民誓詞

第一放送

◇午後六時〇分 (大)童話劇

◇同六時二五分 (東)講演

◇同六時三〇分 (自天津)講演

◇同八時〇分 (東)講演、唱歌

二十日(水曜)

◇午前一〇時三〇分 料理製法『곰탕』

◇午後〇時五分(名) 管絃樂 組曲『알제리엔느』中에서 상상스作曲 (가) 무ー어되想曲 (나) 저녁의夢想 (다) 佛蘭西軍隊行進曲 名古屋交響樂團 指揮 早川彌左衛門

◇同一時一五分 家庭時間『簡單한料理製法(一)』 鄭順媛

◇同六時 兒童과先生의時間 一、先生에(讀本卷五、廿課) 二、落穗줍기(讀本卷八、五課) 京城龍江普通學校 三年生 四年生

◇同六時二五分 어린이新聞

◇同六時三〇分 講演『印刷術과文化』 普成高普 黃義敦

◇同七時四〇分 (平)講演『호르몬이야기』 劉基元

◇同八時一〇分 軍歌工夫〃爆彈三勇士〃 景明合唱團 指揮 朴景嬉

◇同八時二五分 映畫이야기〃旅順港〃 崔濟得

◇同九時 一、小春香歌 二、遊山歌 三、제비가 申海中月 洪笑月

第一放送

◇午後〇時五分 (名)管絃樂

◇同六時 (東)歌物語

◇同六時二五分 (城)講演

◇同七時三〇分 (大)講演

◇同八時 (秋)俚謠

◇同八時一〇分 (東)落語

◇同八時三〇分 (大)唱歌

◇同八時五五分 (東)小說

◇同八時三三分 (熊)詩吟

◇同八時四三分 (東)合唱

◇同八時五三分 (東)라디오風景

〃微笑의人生〃 모ー리스·투ー르느ー르監督 모ー리스슈ー바리에主演[illegible]

二十一日(木曜)

◇午後〇時五分 (東)아코ー되온合奏

◇同一時 레코ー드音樂

◇同一時一五分 婦人時間『毛髮染色의弊害』 醫學博士 吳元錫

◇同六時 이야기〃事變에피소ー드〃 丁洪教

◇同六時二五分 어린이新聞

◇同六時三〇分 經典解說 神父 吳基完

◇同七時四〇分 農村講座(一) 第二高普 金雄珏

◇同八時一〇分 軍歌工夫〃軍艦〃 景明合唱團 指揮 朴景嬉

◇同八時二五分 古談『말갑(三百三十兩)』 申淸君

◇同九時 歌詞 一、乾坤歌 二、길군악 朴桃姬 崔鳳仙 大笒 金永根 杖鼓 金一宇

第一放送

◇午後〇時五分 (東)아코ー되온

◇同六時 (城)하ー모니카

◇同六時二五分 (東)講演

◇同七時三〇分

◇同八時 (大)義太夫

◇同八時三五分 (東)物語

◇同八時五五分 (東)小說

◇博譜大集 14 【昨題解答】

六〇楚—五〇—四〇—
四九
六九包—三九—三九
四九楚—四八—六八
三九包—三七
六八楚—三九
三七包—三〇—三八
三九楚—四八
三八包—六八—六八
四八楚—四九—四〇—
五〇—六〇—
六九
六九包—六〇
七二卒—六二呼將 楚勝
(博譜係)

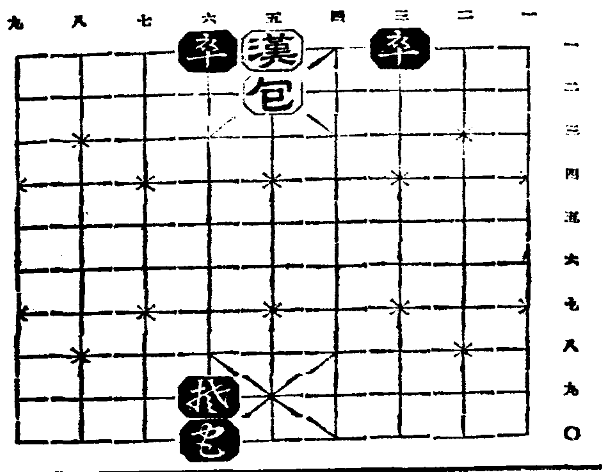

中部版

金浦三百個獻金

當業者를總網羅 對支貿易座談會
仁川商工會의主催로開催코 重要案件을決議할듯

【仁川】인천상공회의소에서는오는이십일일 의원총회를개최하고 북지시찰과 직원출정에대한결의를하리라는데 그중에도우리상공계와운수계에 가장주목되는것은 북지시찰후에 북지무역좌담회에 관한것이라는데 이는총회결의에 의하야 개최할것이나 좋히그번 좌담회는 부내각선박운수업자와 상공계의 주요인물이라는데 당일에여하한 안건이 세의될지는 몰으되 이에반하야 일반상공계에가장큰『센세이숀』을 일으키리라하야 가장주목된다

武運長久祈願
伊川郡도總動員

【伊川】지나사변에 출정한 황군은 파죽의세로 런전련승하야 아세아대륙에서 용감스럽게 황군만세를 부르게된바 총후의책임이 중대한 일본신민은 이즉하의필요가 절실하잇서 지난십칠일 강원도이천군내에서는 각면이 총동원으로 신상제일을기하야 국위의선양과 황군의무운장구의 기원파전승축하의 기행렬을한바 이천군내에서는 십칠일오전십시에 이천공보교에서각

石家莊陷落祝賀

【蘇萊】소래면에서는 석가장함락을 게기로 복지에서의 전승을 일층축하야 분축하는의미로 전승축하기행렬을 겸하야 국위선양과무운장구를빌며 황군전승을 축하하는 기행렬을 성대히거행하엿다는데 참가인원은 소래공보교아동사백여명과 각관공서 직원일동과유지등 천여명이 참석하엿다한다

金浦서도旗行列

【金浦】김포군에서도 신상제의가절을 마지하야 군내각공사립학교를 중심으로 하고 관공서직원급일반단체가 총동원하야 황군전승축하 기행렬을 일제히 거행하고 김포신사에서 무운장구의 기원제를 성대히 거행하엿다한다

阿片五貫押收
嫌疑者三名逮捕
仁川府新町에서

【仁川】인천은항상지나를 상대로하야 중요하는기선과『짱크』선이 만흔항구이라 때때로아편밀수단이 탄로되는사실이 비일비재하고잇섯스나 사변이래에지나인태반이 귀국하고 통행선이두절되엿든 관계로 자총에관련된 범죄가 감소되든바지난 십팔일오후 칠시경 인천부 신정(仁川府新町)진보(陳某)의 집에서 약사오관(貫)되는 생아편시가 일천삼백여원)을 압수하고동주인외에 이삼명을 인치하고방금엄중취조 중이라는데 어는얼마전에 경성(京城) 신의주(新義州)인천(仁川)등지를 근거로하야 국제밀수단에 편련되지아니하엿나하는 혐의도잇고 또는함남(咸南)각지 밀수지대를근거로 밀소한혐의도 잇서서 방금각방으로 관계자를 수배취조중이라한다

楊平郡時局座談會

【楊平】양평경찰서에서는 현하시국중대성에 감하야 사변발발이래 일반민중에게 대하야 정확한인식을 갓도록 여러가지방법으로 지도하야오든바 이것을일반농촌 방방곡곡에까지 철저한인식을주고자 지난십일일부터 보서판내는 물론군내각주재소를통하야 각리별로는 부락별로나누어 버반좌담회기타 기회를리용하야 시국좌담회(時局座談會)를개최하야 실시중인데 제일회를맛치자면 약일개월을 요하다하며 일회가 끗나면 다시반복하야시국이 안정될때까지 계속실행할방침이라한다

二萬名旗行列
漣川의戰勝祝賀

【漣川】석가장(石家莊)함락의빗나는전승을 기념하고 떠라제일회선장이엇다는것을 성명하고 여의하고 만장의환희속에서 성황으로폐회하엿다한다

蘇萊서도米穀共販

【蘇萊】부천군소래면(富川郡蘇萊面)에서도 생산되는 베(籾)를공동판매하기로 일반농가에 장려하든바 추수기가 되엿슴으로소래시장에 임치로 미곡검사를실해하기로하고 지난 윤월십일일 벼내장출을 어울하야 공동판매를 하엿다는데 약이백석가량 판매되엿다는바 앞으로 만어 출회되리라하며 매월십일일

氣溫의急降으로
仁川에咽喉病者續出

【仁川】작금일기가 급작이치워지자 독감이류행할 우려가잇서부터는 황국전승축하기행렬 인천서에서는 각방으로 방역을 게을리아니하는데 근일에『디푸데리아』(혹병)환자가 속출하고잇다는데 지난십륙일 삼명의 환자를 발견하고 덕생원(德生院)에치료중이라한다

伊川郡方丈面에 第二普校를設置
佳麗州校學級도增設

【伊川】강원도이천군방장면(伊川郡方丈面)에서는 지난십칠일오전열한시부터 강려주공보교내에서 강원도김탁(金鐸)씨 사회하에가하게된바 학부형회를 개최하고 먼저 경과보고가 잇슨다음 가려주공보교장의회

佳麗州에火災

【伊川】 어룡이 점차로 엄습하야오는데일 면저일반가정에서주의할것은 화재예방인이로 가려주주재소와 가려주소방조에서는

長湍地主懇談會

【長湍】장단군농회에서는 십삼일오전열시부터 장단군내공보교강당에서 지주간담회(地主懇談會)를 개최하야다는데 당일간담사항은 다음과갓다

一、水稻優良種栽培普及에關한件
二、籾乾燥調製改良에關한件
三、籾倉庫及米穀統制組合倉庫利用獎勵에關한件
四、畓의秋耕及深耕獎勵에關한件
五、改良農具普及獎勵에關한件
六、籾共同販賣實施에關한件
七、田의小作料를定租로變更의件

伊川에도初氷初雪

【伊川】강원도이천군은 남북어이백여리의 긴판게로 군내의기후가 전연히 다른바 어청면내에는 지난십칠일 처음으로어름이어렷는데 이천면내에서 백여리의 고원지대에는 설봉일에백설이분분하야 어떤부국에 간듯한감을 주고잇다한다

地方人事

▲閔丙黨氏(鶴城面長)新任人事次本報金浦支局來訪
▲崔鎭俊氏(前金浦郡農會技手)陽川水利組合으로轉任人事次本報金浦支局來訪
▲比江島宗男氏(伊川警察署部長)新任人事次本報伊川支局來訪
▲宋在娟氏(伊川校女敎員)同上

재워노흔二歲女兒
"빠케트"물에溺死
富川郡桂陽面의慘事

【富川】부천군계양면(富川郡桂陽面) 동장리(東陽里)간단(干畓)을 자기집에

開城에白衣盜賊

靑年團을組織
仁川府桃山町에서

【仁川】시국에 감하야 그인식을 깁게하고 총후전지에잇는청년으로서 수양과단체가 필요하다는뜻에서 인천부도산정(仁川府桃山町)에서는 인부청년단의

京仁線汽車에 스리團이出沒

【仁川】경인선열차중에 대담무쌍한스리단이 출몰한다는소식―

勞賃三百餘圓을 江華郡民이獻金
生業報國日의收入

【江華】강화에잇서서 생업보국일에 동원되엿든 참으로 일반시민들은 그날의 노력을 어떠한 방법으로 써 보국하여야 ...

江華에初雪初氷

【江華郡】강화도에서는 최고봉인 마니산(摩尼山)에는 지난십

十五年勤續한 從業員을表彰
仁川商工會에서

【仁川】매사를대하매 항상인내력이잇서야 성공을할수잇다는것은동서를통하고 전하는 철측이라 이에인천 상공회의소에서는 이칠즉을 장려하는뜻으로 일반상공종업원에 대하야 십오년이상근속자를 표창키로 되엿다는데 표창시기는 매월초순경이며 인천부내에 표창될자원어 오십오명에 달한다고한다

本社大田支局主催 音樂漫談大會
來廿一日밤警心舘서

【大田】조선에서 아직드지도보지못하든 녜류만담가(漫談家)가 새로이 출현되엿슴으로 우리의예술사회에서 가장특이한현상이

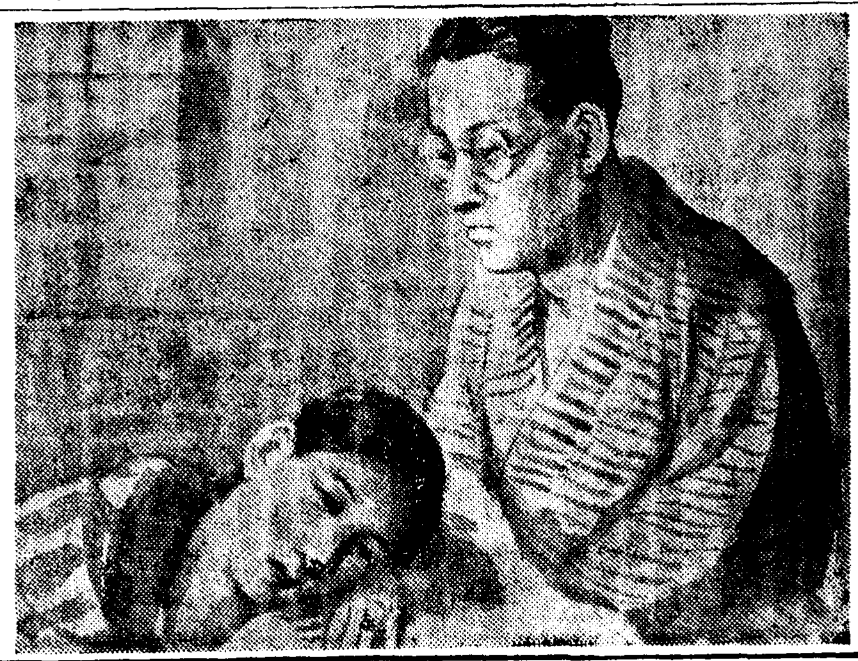

花冠【77】
李泰俊 作
金奎澤 畵

알도록불행한것(六)

新入會員大募集

今秋特典

高等普通學科講義
普通學校第五・六學年學科講義

高等科 三十冊 一冊 六十錢 一年二個月卒業
普通科 十二冊 一冊 五十錢 一個年卒業 (速修 隨意)

此際普通科 新入生에게는 特典으로 其次號一冊을 無代로 配付하며 且 兩科를通하야 誠實繼續者에게는 各 其學年末에 相當한 講義錄一冊을 無代賞與하고 入會金五十錢도半減함

本會의機關紙인月刊獨學通信을每月無代進呈

京城府和泉町六
朝鮮高等普通學會
電話(光)一八八四番・振替京城八八九五番

自動車運轉者養成
公認
東亞自動車講習所
◆運轉手試驗ニ合格セントスル者ハ來レ
◆今ガ入學ノ絶好時期
◆練習車 練習場完備
◆絶對責任敎授 學費最低廉
◆就職無料紹介
場所 京城府若草町大通り
經營 元京畿道運轉者試驗官 溝見良
電話本局六七〇四
(學則送呈參觀歡迎)

秋・冬・スポーツ用品卸賣開始
平壤運動具店
平壤府蘇石里一二八番地
電話二一三七番 振替京城四四九七番

昭和十一年式大發明特許 검천자리업는軍手製造機械
本社 大阪市阿部野
阿倍商會京城代理店
京城府西大門町一丁目一八番地 電話本下 茶四六七一

朝鮮總督府看守募集(臨時)
募集區分 內地人並朝鮮人
期日場所 (イ)十一月四日午前九時ヨリ全鮮各刑務所 (京城西大門、仁川及各刑務支所ヲ除ク) (ロ)十一月七日午前八時ヨリ京城西小門刑務官敎習所

간질
京城府 高山藥房
電光二二四一番 振替京城一二八九〇番

男子의責格이업는부끄러운
性器短小의煩惱
強大法과包莖의治療法

藥으로滋味나는돈모으기
養成講義
製藥士
무슨藥이라도自由로製造
◇立身成功의門
入學案內 無代進呈
東京市・芝區・新橋・六ノ四八
日本通信製藥學校

不老長壽 強精回春 更少幸藥
百補丸
平和堂 一劑十円

呼吸器疾患結核豫防에네오톤
PROTECT YOUR RESPIRATORY ORGANS WITH NEOTONE!

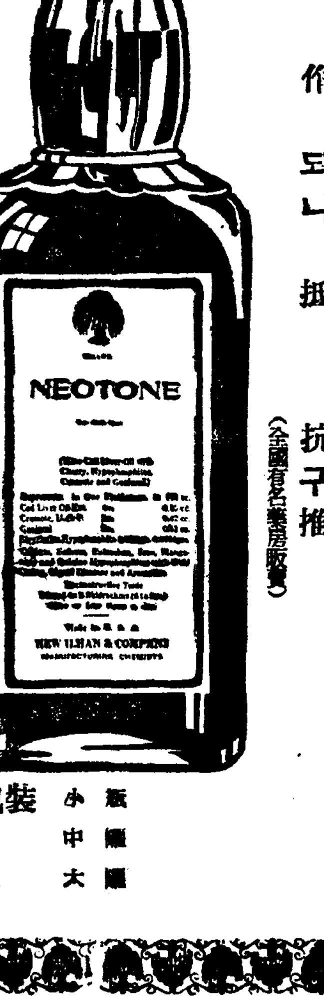

只今으로부터 冬寒期에亘한 모든 疾病은 大槪 呼吸器病으로부터 始作되여 甚하게되면 肺炎、結核等의 重症으로 惡化됩니다。

그것은 體內에 비타민蓄積量이 減少됨을따러 身體의 抵抗力이 減弱되고 特히 呼吸器粘膜이 弱하게되여 感冒菌과 結核菌이 侵犯한까닭입니다。

그럼으로 向寒期의 只今에 呼吸器를 充分히 補强하는同時에 身體의 抵抗力을 强化하여 嚴寒에 備하지안으면 안이됩니다。

世界的强壯劑네오톤 은 體內에 榮養을 供給하여 抵抗力과 抗病力을 强化하는 同時에 核結菌을 殺滅하는 有效成分 크레오소-트 구아야콜等이 適當히 含有 되엿슴으로 呼吸器疾患과 結核豫防에 特히 推奬된 世界的 强壯劑입니다。

(本劑를 服用하실때는 먼저 醫師에게 問議하여주십시오)

(全國有名藥房販賣)

適應症 肺結核・神經衰弱・萎黃病・貧血症・腺病質・食慾不振・肋膜炎 産褥・急慢性氣管支加答兒・一般虛弱・榮養障碍・心臟疾患・病後恢復期

包裝 小 中 大

네오톤發賣元 株式會社 柳韓洋行
京城・上海・大連

腸わかもと
(わかもと 가타루에)

生徒募集
土木科 測量科
大田工科學院
十月二十六日限出願 (學則要三錢切手)
十一月一日始業
大田府大東町新築校舍 (舊大田測量講習所)

나왓슴니다 『少年』十一月號
滋味잇고有益한課外讀本!

十一月號主要內容 ★偉人의少年時代 ★조-발린이야기 ★녯집 少年이야기 ★特選童話集 ★少年童謠讀本 ★童謠曲譜集 ★이바게 二十여가지 여기자기한 애기와 그림 그리고 또 探偵小說『白假面』 連載漫畵『막동이』

특별大書報 오세트印刷 世界珍奇風俗寫眞

朝鮮日報社

新豐座
劍風三國史
爆彈幽靈號
丘の彼方へ

桃花劇場
純情海峽
唄の世の中
爆彈幽靈號

光武劇場
肉彈絶壁突破
그女子의幸福
엉터리二等兵

優美館
荒海の虹
ちゃっきり金太
리비아白騎隊
雙鏡
母性

第一劇場
支那事變特報
暗黑街의彈痕
思出してね

團成社
皇軍一度起たば

經濟朝鮮解說

原料供給統制

國家統制로資源開發

鐵鋼資源과그開發

近代戰爭은 他力本願으로는 戰爭을 期할수없다 兵器、彈藥을 비롯하야 一切가 他力本願인 支那가 今回支那事變으로 어려운것은 當然하다。日本도 重要資源에 있어서는 他力本願이 不少하고 軍需資源의 海外依存性이 特히 强한것은 日本經濟의 當面한 重大問題이다。

鐵이 없이는 戰爭이 안되는데 鐵의 資源이 乏하고 그開發이 遲延되는것은 國家總動員下의 日本에 있어서 最大課題이다。

昨年度의 鐵石需要는 大略五百萬噸으로 其中 內地의生産이 一割五分이오 七割五分을 海外에 依存코있다。또 鐵材의 生産高 四百六十萬噸에 對하야 그原料로서 供給된銑鐵은 一百二十五萬噸으로 約其中約半分인 百五十萬噸을 輸入코있는터이다。

그럼으로 먼저 鐵鋼資源開發부터 시작해야겠는데 그 必要에 直面하야 [illegible] 日本은 鐵鋼資源이 乏하다하나 砂鐵과 貧鑛은 豊富함으로 이것을 處理코저하는것이다。그러나 이것도 最近에 겨우企業化되엇슴으로 이것으로서 鐵需給의 急速한 解決은 難期이다。

從하야 當分은 滿洲其他의 日本經濟支配下에 있는 鐵鑛資源에 依存하여야한다。[illegible] 이에 關하아서는 [illegible] 鐵鋼五年計畫이잇다。最近 情勢는 이計畫을 [illegible] 大修正을 하게되엇다。昭和十六年까지에 鐵鋼의 輸入을 防止하고 [illegible] 一千萬噸을 目標로하는 [illegible] 것이다。

石炭增産五年計畫

軍需工業動員法이 實施됨에 伴하야 이러나는 問題는 基礎産業으로서의 石炭鑛業일것이다。이제 十二年의 [illegible] 石炭液化 七個年計畫 [illegible] 日滿兩國의 緊密한 聯絡下에 滿洲國과 內地를 通하야 最終年度의 年産高七千五百萬噸을 目標로 石炭增産 五個年計畫 [illegible]

羊毛需給策의發展

日本의羊毛輸入額은 年約三億圓에 達하야 大體輸入總額의 一割을占하고있다。國際收支關係 [illegible] 三大國策의 一임으로 [illegible] 十七萬俵를標準으로 그것에서 輸出毛織用 十七萬俵와 軍需用三萬俵를 除하고남어지 國內一般消費向分 六十七萬俵의 [illegible]

羊毛輸入制限을 强化하는 方針이라한다。[illegible]

棉花와「팔프」資源

日本의 棉花輸入은 年約十億圓에 達하야 [illegible] 農林省에서는 內地에서 [illegible] 棉花栽培를 [illegible] 本年七月 [illegible]

未曾有의大豐作과 當面한諸問題

特別對策업스면 米價의低落難免

朝鮮米對策이 騰落의鍵

米界의 權威加賀卯之吉氏가 朝鮮에와서 實地踏査하고東京에가서 米價의 騰落을決定할것은 朝鮮米對策에잇는터로 特別한 施設이업스면 朝鮮米低落을 難免하리라고 發表한것은 자못 注目되는일임으로 이에그 觀測을紹介하면

【東京】朝鮮이 有史以來의 大豐作인것은 今日에 잇서서의確定的으로서 第一回豫想二千四百七十餘萬石이란 數字는 昨年에 比較하면 五百三十萬石의 增産이오 舊調査時代 昭和五年의一千九百十三萬石일 當時過剩米를 어떠케 處置할가를 兒玉政務總監이 苦心하던 當時의 作況과 比較硏究하야보면 氣象條件、生育狀態가 相似한點이 엇고 一部栽培者들은 말하라면 그때보다도 蹉跌히 良好하야 朝鮮서오래 耕作해서도 이번가튼 好天候와 好作況은 처음이라고 保證코잇다 나도立稻를 目擊한바 잇는데 南朝鮮에는 米의 收入物이 만흐나 京城以北、西朝鮮、北朝鮮의平野는 이제겨우 收入하고 稅稻이시작되엇슴으로 立稻批評은不可能하고 去三日부터 旬日間보고 收入未濟것에만 就하야보아도 그色이라던지 發穗라던지 肥料施用量이 적은 朝鮮으로서는 굉장하고 그뿐아니라 昨年은 移秧不能 移秧하고서도 成育不良 病虫害 水害等으로 慘憺하엿는데 今年은一部의 旱水損이 엇슬뿐이오 昨年보다 二割五分 增産은 當然하다

[illegible] 不遂間費出하여야할것이다 그런즉 根本的으로 過剩米의處理法을 따로생각하여야 할것으로 그러치안코면 過剩米때문에 自然히 日本內地米價를 脅威하게 될것이다

朝鮮內의 消費는 本年얼마나 될지 모르나 現在狀況으로보면 從來와는 대단히 달러서 五倍以上의 增加로되어 一千三百萬石內外로 推算되는바 二千四百萬石에서 一千三四百萬石을 消費하고 一千百萬石을 남는다 鮮外에 七十萬石으로 잡어도 一千萬石은 팔어야하겟스며 또 팔지안코면 朝鮮의 經濟上 大變化를 招來하겟스므로 千萬石의 賣을 換金하여야될것이다。

荷見米穀局長이 朝鮮當局과 民間有力者와 意見을 交換하고 歸任하얏는데 局長의 視察結果 어떠한 朝鮮米對策이 樹立되겟는가 그對策如何가 米價騰落의 鍵이될것인데 超特的施設을하라는지?

仁川、元山、鎭南浦等 各主要港의 正租、玄米出廻는 昨年의 十倍이며 에 正米事情으로서도 가까운 將來의 米價를 左右할것은 政府의 政策이라고하겟다 特別한 施設이업시는 朝鮮米의 低落을 難免할것이다。

金融難如實反映

奧地正租斤七錢

商人들이機會타서賣叩

農糧金融은 殖銀과 東拓이非公式協定에 依하야 中止하는 消極的態度이다 農糧金融은 回收不安과 都農會의 農業倉庫의不安으로 金融業者로서 손을대지안는다 結局 米穀資金은 開港地第一主義이오 從하야 未曾有의 大豐作이면서도 僻地에서는 金融難이 있다

各地의 適正市勢에不拘코 金融難으로 買付商人에 賣叩하는傾向이 顯著하다

正租一斤八錢五厘가량이 時價이나 實際는 七錢이라는 實需가잇서서 中農以下는 어것도 賣買를할수박게업는 僻地에 陷해잇다

低資三千萬圓以上은至難

四千五百萬圓繼續折衝이나 大藏省의態度强硬

農林局에서는 今年度米穀資金으로 四千五百萬圓의 低利資金을 要求하고잇는바 最近의情報에依하면 昨年과同額의 三千萬圓以外는 어려운듯하다 그러나 農林局으로서는 米穀統制의 圓滑을 期하기爲하야 右四千五百萬圓은 絶對必要하다하야 要求하엿스므로 그것이減額되면 統制計畫의 根本的再編을 하게되므로 계속折衝을 繼續할 方針인바 大藏省의態度도 相當히 强硬하야 推移가 자못注目된다

그런데 萬一大藏省이 總督府의要求를 容認치안는境遇는 必然的으로 自己資金의增額을 圖치안코면 안되게될것으로 自己資金의金利는 若干 노파지지안홀수없는 情勢에잇서 그만치 農村의 影響이 크게되는터로 朝鮮米買上이 豫想以上으로 大量으로되어 米穀資金所要額에 그만치 적어도 되는境遇는 別問題이나 그럿치안코면 低利資金의減額은 相當히 影響이 크므로 그推移는 極히 注目된다

朝鮮米驅逐策動

千葉縣서 商圈奪還企圖

農林局에 對하야 鮮米擁護會本理事會로부터 最近의 內地米穀市場情勢와 朝鮮米의 關係에就하야 詳報가잇섯는데 內鮮米關係의 要點은 如左하다

一、內地의販賣宣傳戰은 熾烈하야 千葉縣에서는 全販聯의朝鮮米商의 商圈을 奪還코저하는 計畫이다

一、內地市場은 今年의 大豐作으로 朝鮮米에 異常한期待를가지고 잇슴으로 어에 對하야 努力하야만 되리라 就하야는 左記諸點에留意하게될라다

(一) 早期米는 그해의 産米의 基準으로보이나니 特히 米質 調整及 內容에 注意할일

(二) 叺取에 留意하고 特히 酒造米는 朝日에 注意할일

(三) 産米改良에 對하야 一層努力할일

一、東京에서는 入月受渡米의 一割六分이 朝鮮米로 그九割五分은 同格品이고 格下는 僅히 五分에 不過하다 國營檢査施行結果 顯著한 進步가 認定된다

一、京濱地方取引事情 朝鮮米買付는 品薄과 割高로 殆無이고 下旬에 入한後 十月積新米玄白이 多少買付되엇슴에 不過하다

一、名古屋도 極度品薄으로 全혀 맛지업고 中旬頃부터 新米先物에 若干取引되기시작한다 다만 買入은 少量이나마 不絶히 取引된다

配定額적어 殖銀支店談判

東拓도資金配定에困難

新穀出廻와金融關係는 去益緊迫하여온바 殖銀本店에서 地方支店에 對하야 米穀資金配當額을 通知하얏는데 支店用意에比하야 二分一에도 達치안홈으로 各支店長은 文書又는 直接本店으로와서 談判을 開始하고잇고 東拓도昨年同額의 米資金을準備는하얏스나 關係農場의申請이 意外로 多額임으로 窮境에잇다한다

米穀自己資金

金利尙未決定

農林局低利를希望

米穀自己資金의 金利問題는 近近 關係者의 協議會를 開하고 決定하게될模樣이다 그런데 自己資金의 金利는 農林局으로서는 될수록 低利를 希望하고잇서 [illegible] 이미 多少入荷를보고잇서 金利의 決定을 急하는 事情이엇슴으로 [illegible] 金融界의 情勢로 多少 노파진은 不得已하다할지라도 開港地一錢五厘 奧地一錢八厘는 너무크다하야 財務局은 金融團과 農林局과의間에서서 調停役의 形態로 서어잇는데 財務局으로서도 農村의 實情으로 一錢五厘乃至八厘는 安當을 缺한다는 意見에 기우러지는 模樣으로 結局一錢五六厘로 되지안홀가보인다

資金調整法 申請二件

決定如何注目

去十五日 臨時資金調整法의朝鮮施行을 본以來 同法에 依한許可申請은 十九日까지에 朝鮮에는 及龍山工作의 二件이 나왓다 朝鮮鐵은 同法施行前에 勿禁工場新設費七百五十萬圓의增資拂込催告를發하고 龍山工作所도增資量爲하야 傍系會社를 新設하는것으로 殖産局方面에서는 不得已하다는 意向을 가지고잇스나 財務局은 아직 硏究中으로 決定은 자못 注目된다

長津江水電

來年三月完成

長津江水電에서는 目下第三發電所의 試運轉中으로 來月初에 發電을開始하기로되엇는데 第四發電所의工事도 相當히 進陟되어 來年三月末까지에 完成하고 四月부터 發電을 開始할豫定인바 以上으로 計畫全部를 終了할터이오 總發電力은 三十四萬八千키로라한다

中央卸市場 起債不能?

京城府의 中央卸賣市場은 일즉이 今年度부터 二個年計畫으로 建設豫定이든바 때마츰 資金難에依하야 그起債를하지못하고잇다 現在까지의 遲延은 單只 資金難이뿐엇스나 今後는 資金調整法으로 相當히 制限을 受할것으로 그將來는 注目된다

資金自治調整團 十九日附로認可

臨時資金調整法實施에 伴하야 設立된 朝鮮資金自治調整團에서는 그協議에따라 資金自治調整의承認을 十五日當局에 申請中이든바 十九日附로 正式承認되엇다

朝鮮『세멘트』 操短二分擴張

【東京電話同盟】세멘트聯合會에서는 朝鮮세멘트限産率에對하야 總督府와協議中이든바 十九日、十、十一兩月分의 限産率을 四割一分으로 現行率보다 二分擴張키로 決定하얏다 右는 朝鮮세멘트의 生産設備進陟에 基한 生産增加에 對應한것이다

朝鮮『알미늄』 興銀鮮銀融資

【東京電話同盟】日本窒素에서는 朝鮮의알미늄製造工場建設資金으로서 二千萬圓을 興銀、鮮銀兩銀行에 交涉中이든바 融資가成立되어 年末에 一千萬圓 來年三月에 一千萬圓의 融資를 受키로되엇다

紐育株式慘崩

株式低의 恐慌에와인 紐育株式市場은 十九日入電에依하면 前日七弗低 [illegible]

貯銀新義州支店開業

貯銀新義州支店은 十八日開業 [illegible]

今日의市勢 【十九日】

株式 依然不勢 低迷

期米 當限卅圓 好勢

國債 公債膨大 軟調

綿業界의大勢

悲觀보다樂觀

[illegible]

弱氣의悲觀論

十人이면 十人이모다 戰捷市勢가 나올것을 밋고 買하는터이며 戰捷市勢가 나오거던 利喰하고 途轉賣하기로 豫定하고잇스나 [illegible]

强氣大局樂觀

[illegible]

後場低落

[illegible]

後場益高

[illegible]

追從買도亦難

[illegible]

市場六感

[illegible]

正米 部分高나 伸惱

京城堅調

[illegible]

朝取期米取組內容

[illegible]

當限渡米難?

[illegible]

今日財界 十九日

[illegible]

京城物價 (十八日)

[illegible]

海外經濟 (大日)

[illegible]

銀行券

[illegible]

手形交換·金利

[illegible]

對外爲替

[illegible]

金銀價

[illegible]

正米 · 正租 · 雜穀 · 綿絲 · 滿洲商況 · 鋼油粕·麥粉

[illegible]

株式 · 期米 · 生絲 · 人絹 · 棉花 · 綿絲 · 砂糖

[illegible]

株式 東 賣買 東亞證券 案內書贈呈 京城黃金町

期米 東 趙俊鎬取引店 仁川海岸町三丁目

京城 益 證券